

# HSBC Rendite Substanz

Verkaufsprospekt einschließlich Anlagebedingungen für das OGAW-Sondervermögen mit Anteilklassen

Stand: Juli 2018

HSBC  INKA

Die Bezeichnung des Sondervermögens  
HSBC Trinkaus Rendite Substanz wurde zum  
1. Juli 2017 geändert. Seitdem trägt das  
Sondervermögen den Namen  
**„HSBC Rendite Substanz“**.

## **Hinweis zum Verkaufsprospekt**

Die Ausgabe und Rücknahme von Anteilen an dem Sondervermögen HSBC Rendite Substanz erfolgt auf der Basis des Verkaufsprospekts, der wesentlichen Anlegerinformationen und der Allgemeinen Anlagebedingungen in Verbindung mit den Besonderen Anlagebedingungen in der jeweils geltenden Fassung. Die Allgemeinen Anlagebedingungen und die Besonderen Anlagebedingungen sind im Anschluss an diesen Verkaufsprospekt abgedruckt.

Der Verkaufsprospekt ist dem am Erwerb eines Anteils an dem HSBC Rendite Substanz Interessierten sowie jedem Anleger des Fonds zusammen mit dem letzten veröffentlichten Jahresbericht sowie dem gegebenenfalls nach dem Jahresbericht veröffentlichten Halbjahresbericht auf Verlangen kostenlos zur Verfügung zu stellen. Daneben sind dem am Erwerb eines Anteils an dem Fonds Interessierten die wesentlichen Anlegerinformationen rechtzeitig vor Vertragschluss kostenlos zur Verfügung zu stellen.

Von dem Verkaufsprospekt abweichende Auskünfte oder Erklärungen dürfen nicht abgegeben werden. Jeder Erwerb und jede Veräußerung von Anteilen auf der Basis von Auskünften oder Erklärungen, welche nicht in dem Verkaufsprospekt bzw. in den wesentlichen Anlegerinformationen enthalten sind, erfolgt ausschließlich auf Risiko des Erwerbers bzw. Veräußerers.

Der Verkaufsprospekt wird ergänzt durch den jeweils letzten Jahresbericht und dem gegebenenfalls nach dem Jahresbericht veröffentlichten Halbjahresbericht.

## **Wichtigste rechtliche Auswirkungen der Vertragsbeziehung**

Durch den Erwerb der Anteile wird der Anleger Miteigentümer der vom HSBC Rendite Substanz gehaltenen Vermögensgegenstände nach Bruchteilen. Er kann über die Vermögensgegenstände nicht verfügen. Mit den Anteilen sind keine Stimmrechte verbunden.

Sämtliche Veröffentlichungen und Werbeschriften sind in deutscher Sprache abzufassen oder mit einer deutschen Übersetzung zu versehen. Die Internationale Kapitalanlagegesellschaft mbH wird ferner die gesamte Kommunikation mit ihren Anlegern in deutscher Sprache führen.

### **Durchsetzung von Rechten**

Das Rechtsverhältnis zwischen Internationale Kapitalanlagegesellschaft mbH und dem Anleger sowie die vorvertraglichen Beziehungen richten sich nach deutschem Recht. Der Sitz der Internationale Kapitalanlagegesellschaft mbH ist Gerichtsstand für Streitigkeiten aus dem Vertragsverhältnis. Hat der Anleger keinen allgemeinen Gerichtsstand im Inland, so ist nicht ausschließlicher Gerichtsstand der Sitz der Gesellschaft. Die Vollstreckung von gerichtlichen Urteilen richtet sich nach der Zivilprozessordnung, ggf. dem Gesetz über die Zwangsversteigerung und die Zwangsverwaltung bzw. der Insolvenzordnung. Da die Internationale Kapitalanlagegesellschaft mbH inländischem Recht unterliegt, bedarf es keiner Anerkennung inländischer Urteile vor deren Vollstreckung.

Die Adresse der Internationale Kapitalanlagegesellschaft mbH lautet:

Yorckstraße 21, 40476 Düsseldorf

Zur Durchsetzung ihrer Rechte können Anleger den Rechtsweg vor den ordentlichen Gerichten beschreiten oder, soweit ein solches zur Verfügung steht, auch ein Verfahren für alternative Streitbeilegung anstrengen.

Bei Streitigkeiten können Verbraucher die „Ombudsstelle für Investmentfonds“ des BVI Bundesverband Investment und Asset Management e.V. als zuständige Verbraucherschlichtungsstelle anrufen.

Verbraucher sind natürliche Personen, die in den Fonds zu einem Zweck investieren, der überwiegend weder ihrer gewerblichen noch ihrer selbständigen beruflichen Tätigkeit zugerechnet werden kann, die also zu Privatzwecken handeln.

**Die Internationale Kapitalanlagegesellschaft mbH nimmt an Streitbelegungsverfahren vor dieser Schlichtungsstelle teil.**

**Die Kontaktdaten der „Ombudsstelle für Investmentfonds“ lauten:**

**Büro der Ombudsstelle des BVI  
Bundesverband Investment und Asset Management e.V.  
Unter den Linden 42  
10117 Berlin  
Telefon: (030) 6449046-0  
Telefax: (030) 6449046-29  
E-Mail: [info@ombudsstelle-investmentfonds.de](mailto:info@ombudsstelle-investmentfonds.de)  
[www.ombudsstelle-investmentfonds.de](http://www.ombudsstelle-investmentfonds.de)**

**Bei Streitigkeiten aus der Anwendung der Vorschriften des Bürgerlichen Gesetzbuches betreffend Fernabsatzverträge über Finanzdienstleistungen ist dies die Schlichtungsstelle bei der Deutschen Bundesbank.**

**Die Kontaktdaten lauten:**

**Deutsche Bundesbank  
Schlichtungsstelle  
Postfach 11 12 32  
60047 Frankfurt  
E-Mail: [schlichtung@bundesbank.de](mailto:schlichtung@bundesbank.de)  
[www.bundesbank.de](http://www.bundesbank.de)**

**Das Recht, die Gerichte anzurufen, bleibt von einem Schiedsverfahren unberührt.**

## Verkaufsbeschränkung

Die ausgegebenen Anteile dieses Sondervermögens dürfen nur in Ländern zum Kauf angeboten oder verkauft werden, in denen ein solches Angebot oder ein solcher Verkauf zulässig ist. Sofern nicht von der Gesellschaft oder einem von ihr beauftragten Dritten eine Erlaubnis zum Vertrieb seitens der örtlichen Aufsichtsbehörden erlangt wurde, handelt es sich bei diesem Verkaufsprospekt nicht um ein Angebot zum Erwerb von Investmentanteilen; der Verkaufsprospekt darf dann nicht zum Zwecke eines solchen Angebots angewendet werden.

Die Internationale Kapitalanlagegesellschaft mbH und/oder das Sondervermögen HSBC Rendite Substanz sind und werden nicht gemäß dem United States Investment Company Act von 1940 in seiner gültigen Fassung registriert. Die Anteile dieses Sondervermögens sind und werden nicht gemäß dem United States Securities Act von 1933 in seiner gültigen Fassung oder nach den Wertpapiergesetzen eines Bundesstaates der Vereinigten Staaten von Amerika registriert. Anteile dieses Sondervermögens dürfen weder in den Vereinigten Staaten noch einer US-Person oder auf deren Rechnung angeboten oder verkauft werden. Antragsteller müssen gegebenenfalls darlegen, dass sie keine US-Person sind und Anteile weder im Auftrag von US-Personen erwerben noch an US-Personen weiterveräußern.

In Fällen, in denen die Gesellschaft Kenntnis davon erlangt, dass ein Anteilinhaber eine US-Person ist oder Anteile für Rechnung einer US-Person hält, kann die Gesellschaft die unverzügliche Rückgabe der Anteile an die Gesellschaft zum letzten festgestellten Anteilwert verlangen.

Für die Zwecke dieser Beschränkung haben die Begriffe „US-Person“, „USA“ und „US-Recht“ die folgende Bedeutung:

**USA** Die Vereinigten Staaten von Amerika (einschließlich der Einzelstaaten und des District of Columbia), ihre Territorien, Besitzungen sowie alle anderen Gebiete unter ihrer Rechtsordnung.

**US-Recht** Die Gesetze der Vereinigten Staaten von Amerika (einschließlich der Einzelstaaten und des District of Columbia), ihre Territorien, Besitzungen und alle anderen Gebiete unter ihrer Rechtsordnung. US-Recht umfasst des Weiteren alle geltenden Vorschriften und Verordnungen, sowie alle zwischenzeitlichen Änderungen und Ergänzungen, die von einer US-Regulierungsbehörde erlassen werden, einschließlich, aber nicht beschränkt auf die Securities and Exchange Commission (US-Börsenaufsichtsbehörde) und die Commodity Futures Trading Commission (US-Aufsichtsbehörde für den Warenterminhandel).

**US-Person** Für die Zwecke dieser Beschränkung trägt der Begriff „US-Person“ die folgende Bedeutung:

- i. Eine Person, die nach US-Recht als Einwohner der Vereinigten Staaten angesehen wird.
- ii. Eine Kapitalgesellschaft, Personengesellschaft, Gesellschaft mit beschränkter Haftung, ein kollektives Investmentvehikel, eine Investitionsgesellschaft, ein Sammelkonto, oder eine andere Gesellschaft, ein Investment oder eine juristische Person,
  - a. die nach US-Recht gegründet oder eingetragen wurde;
  - b. die (unabhängig vom Ort der Gründung oder Organisation) hauptsächlich zum Zweck passiver Anlagen gegründet wurde (z. B. eine Investitionsgesellschaft, ein Fonds oder eine vergleichbare juristische Person mit Ausnahme von Altersversorgungs- oder Pensionsplänen):
    - i. und die sich im unmittelbaren oder mittelbaren Eigentum einer oder mehrerer US-Personen befindet, wobei diese US-Personen unmittelbar oder mittelbar einen materiellen Eigentumsanspruch von insgesamt mindestens 10 % halten, vorausgesetzt, dass eine solche US-Person laut CFTC Regulation 4.7(a) nicht als qualifizierte berechnete Person (Qualified Eligible Person) definiert ist;

- ii. wenn eine US-PERSON als Komplementär, geschäftsführender Gesellschafter, Geschäftsführer oder in einer sonstigen Funktion tätig ist, die ihr die Weisungsbefugnis hinsichtlich der Aktivitäten dieses Unternehmens einräumt;
    - iii. wenn der Rechtsträger von einer oder für eine US-PERSON hauptsächlich zu dem Zweck der Investition in nicht bei der SEC [Bundesbörsenaufsichtsbehörde der USA] registrierte Wertpapiere gegründet wurde, außer dieser Rechtsträger besteht aus nicht natürlichen zugelassenen Anlegern (Accredited Investors), wie in Regulation D, 17 CFR 230.501(a) definiert; oder
    - iv. wenn mehr als 50 % ihrer Stimmrechtsanteile oder nicht stimmberechtigten Anteile unmittelbar oder mittelbar im Eigentum von US-Personen stehen;
  - c. die eine in den USA ansässige Vertretung oder Niederlassung einer nicht-US-Gesellschaft ist; oder
  - d. die ihren Hauptgeschäftssitz in den USA hat.
- iii. Ein Trust:
- a. der nach US-Recht gegründet oder organisiert wurde; oder
  - b. wenn, unabhängig vom Ort der Gründung oder Organisation,
    - i. ein Gründer, Stifter, Treuhänder oder eine andere Person, die ganz oder teilweise für Investitionsentscheidungen des Trusts verantwortlich ist, eine US-Person ist;
    - ii. die Verwaltung des Treuhandvermögens oder die Gründungsunterlagen der Aufsicht eines oder mehrerer US-Gerichte unterliegen; oder
    - iii. dessen Einkommen, ungeachtet der Quelle, der US-Einkommensteuer unterliegt.
- iv. Der Nachlass einer verstorbenen Person,
- a. die zum Zeitpunkt ihres Todes ein Einwohner der USA war, oder dessen Einkommen, unabhängig von der Quelle, der US-Einkommensteuer unterliegt; oder
  - b. wenn, unabhängig vom Wohnort dieser Person zu ihren Lebzeiten ein Nachlassverwalter oder Testamentsvollstrecker mit alleiniger oder gemeinsamer Entscheidungsbefugnis über Anlagen eine US-Person ist, oder wenn der Nachlass US-Recht unterstellt ist.
- v. Ein Altersversorgungs- oder Pensionsplan, der
- a. im Einklang mit US-Recht gegründet wurde und verwaltet wird; oder
  - b. für Mitarbeiter eines Rechtsträgers, der eine US-Person ist oder seinen Hauptgeschäftssitz in den USA hat, gegründet wurde.
- vi. Ein treuhänderisches oder nicht treuhänderisches Anlagekonto [discretionary or non-discretionary account] oder ein vergleichbares Konto (einschließlich eines Gemeinschaftskontos), wenn
- a. einer oder mehrere wirtschaftliche Eigentümer eine US-Person sind, oder wenn dieses zugunsten einer oder mehrerer US-Personen geführt wird; oder
  - b. das treuhänderische Anlagekonto oder ein vergleichbares Konto von einem in den USA eingetragenen Händler oder Vermögensverwalter geführt wird.

Zudem sind die hier genannten Informationen und Anteile des Sondervermögens nicht für den Vertrieb in Kanada bestimmt. Die Anteile dürfen von niemandem einem in Kanada Ansässigen angeboten oder verkauft werden. Im Sinne dieser Einschränkung ist unter einem in Kanada Ansässigen jede natürliche Person, jede Kapitalgesellschaft, jeder Trust, jede Personengesellschaft oder sonstige Einheit, oder jede sonstige juristische Person zu verstehen, die zur fraglichen Zeit ihren ausschließlichen Wohn- oder Geschäftssitz in Kanada hat bzw. angibt.

## **Kapitalverwaltungsgesellschaft**

---

Internationale Kapitalanlagegesellschaft mbH  
Yorckstraße 21, 40476 Düsseldorf  
Email: info@inka-kag.de  
Telefon: 0211/910-2581  
Telefax: 0211/329329  
Internet: www.inka-kag.de  
Eigenkapital gezeichnet und eingezahlt: EUR 5.000.000,00  
haftend: EUR 39.000.000,00 (Stand: 31.12.2017)

## **Aufsichtsrat**

---

Dr. Jan Wilmanns,  
Vorstand der HSBC Trinkaus & Burkhardt AG, Düsseldorf (Vorsitzender)

Dr. Christiane Lindenschmidt,  
Chief Administration Officer, Group COO Office der HSBC Holdings plc, London

Dr. Michael Böhm,  
Geschäftsführung der HSBC Global Asset Management (Deutschland) GmbH, Düsseldorf

Paul Hagen,  
Mitglied des Vorstands der HSBC Trinkaus & Burkhardt AG, Düsseldorf

Prof. Dr. Alexander Kempf,  
Professor für Betriebswirtschaftslehre an der Universität zu Köln und Direktor des Seminars für Allgemeine Betriebswirtschaftslehre und Finanzierungslehre der Universität zu Köln, Köln

Ulrich Sommer,  
Vorsitzender des Vorstands der Deutsche Apotheker und Ärztebank e.G., Düsseldorf

## **Geschäftsführer**

---

Markus Hollmann  
Alexander Poppe

## **Gesellschafter**

---

HSBC Trinkaus & Burkhardt Gesellschaft für Bankbeteiligungen mbH, Düsseldorf

## **Anlageausschuss**

---

Christian Heger (Vorsitzender),  
Geschäftsführer der HSBC Global Asset Management (Deutschland) GmbH, Düsseldorf

Karsten Tripp,  
Leiter der Vermögensverwaltung des Bankhauses HSBC Trinkaus & Burkhardt AG

## **Verwahrstelle**

---

HSBC Trinkaus & Burkhardt AG  
Königsallee 21/23, 40212 Düsseldorf  
Eigenkapital gezeichnet und eingezahlt: 91.423.896,95 Euro  
modifiziert verfügbare haftende Eigenmittel: 2.275.951.755,48 Euro (Stand: 31.12.2017)

### **Wirtschaftsprüfer**

-----  
PricewaterhouseCoopers GmbH  
Wirtschaftsprüfungsgesellschaft  
Moskauer Str. 19, 40227 Düsseldorf

### **Fondsmanager**

-----  
HSBC Global Asset Management (Deutschland) GmbH,  
Königsallee 21/23, 40212 Düsseldorf

### **Sonstige Angaben**

-----  
Wertpapierkennnummer / ISIN:  
Anteilklasse HSBC Rendite Substanz AC: A0MMTQ / DE000A0MMTQ4  
Anteilklasse HSBC Rendite Substanz IC: A0NA4J / DE000A0NA4J1  
Anteilklasse HSBC Rendite Substanz ZD: A2DXMC / DE000A2DXMC1

### **Veröffentlichungen:**

Neben den gesetzlichen Veröffentlichungen sind die Fondspreise, aktuelle Verkaufsprospekte, Jahresberichte und Halbjahresberichte im Internet unter <http://www.inkakag.de/inka/display/unserekompetenzen/investmentvehikel/publikumsfonds> einsehbar.



## INHALTSVERZEICHNIS

|   |    |
|---|----|
| Grundlagen .....  | 12 |
| Das Sondervermögen (der Fonds) .....  | 12 |
| Verkaufsunterlagen und Offenlegung von Informationen .....  | 12 |
| Anlagebedingungen und deren Änderungen .....  | 12 |
| Verwaltungsgesellschaft .....   | 13 |
| Firma, Rechtsform und Sitz .....  | 13 |
| Vorstand/Geschäftsführung und Aufsichtsrat .....  | 13 |
| Eigenkapital und zusätzliche Eigenmittel .....  | 13 |
| Verwahrstelle .....   | 13 |
| Identität der Verwahrstelle .....   | 13 |
| Aufgaben der Verwahrstelle .....  | 13 |
| Interessenkonflikte .....   | 14 |
| Unterverwahrung .....   | 14 |
| Haftung der Verwahrstelle .....   | 15 |
| Zusätzliche Informationen .....   | 15 |
| Fondsmanager .....  | 15 |
| Risikohinweise .....  | 15 |
| Risiken einer Fondsanlage .....   | 16 |
| Schwankung des Fondsanteilwerts .....   | 16 |
| Änderung der Anlagepolitik oder der Anlagebedingungen .....   | 16 |
| Aussetzung der Anteilrücknahme .....  | 16 |
| Auflösung des Fonds .....   | 16 |
| Übertragung aller Vermögensgegenstände des Fonds auf ein anderes offenes Publikums-<br>Investmentvermögen (Verschmelzung) .....                                   | 17 |
| Übertragung des Fonds auf eine andere Kapitalverwaltungsgesellschaft .....  | 17 |
| Rentabilität und Erfüllung der Anlageziele des Anlegers .....   | 17 |
| Risiken der negativen Wertentwicklung des Fonds (Marktrisiko) .....   | 17 |
| Wertveränderungsrisiken .....   | 17 |
| Kapitalmarktrisiko .....  | 17 |
| Kursänderungsrisiko von Aktien .....  | 17 |
| Zinsänderungsrisiko .....   | 18 |
| Risiko von negativen Habenzinsen .....  | 18 |
| Kursänderungsrisiko von Wandel- und Optionsanleihen .....   | 18 |
| Risiken im Zusammenhang mit Derivatgeschäften .....   | 18 |
| Risiken im Zusammenhang mit dem Erhalt von Sicherheiten .....   | 19 |
| Risiko bei Verbriefungspositionen ohne Selbstbehalt .....   | 19 |
| Inflationsrisiko .....  | 19 |
| Währungsrisiko .....  | 19 |
| Konzentrationsrisiko .....  | 20 |
| Risiken im Zusammenhang mit der Investition in Investmentanteile .....  | 20 |
| Risiken aus dem Anlagespektrum .....  | 20 |
| Risiken der eingeschränkten oder erhöhten Liquidität des Fonds und Risiken im Zusammenhang mit<br>vermehrten Zeichnungen oder Rückgaben (Liquiditätsrisiko) ..... | 20 |
| Risiko aus der Anlage in Vermögensgegenstände .....   | 20 |
| Risiko durch Kreditaufnahme .....   | 20 |
| Risiken durch vermehrte Rückgaben oder Zeichnungen .....  | 21 |
| Risiko bei Feiertagen in bestimmten Regionen/Ländern .....  | 21 |
| Kontrahentenrisiko inklusive Kredit- und Forderungsrisiko .....   | 21 |
| Adressenausfallrisiko / Gegenpartei-Risiken (außer zentrale Kontrahenten) .....   | 21 |
| Operationelle und sonstige Risiken des Fonds .....  | 21 |
| Risiken durch kriminelle Handlungen, Missstände oder Naturkatastrophen .....  | 21 |
| Länder- oder Transferrisiko .....   | 22 |
| Rechtliche und politische Risiken .....   | 22 |
| Änderung der steuerlichen Rahmenbedingungen, steuerliches Risiko .....  | 22 |
| Schlüsselpersonenrisiko .....   | 22 |
| Verwahrnisiko .....   | 22 |
| Risiken aus Handels- und Clearingmechanismen (Abwicklungsrisiko) .....  | 22 |
| Erläuterung des Risikoprofils des Fonds .....   | 23 |
| Erhöhte Volatilität .....   | 23 |
| Profil des typischen Anlegers .....   | 23 |
| Anlageziele, -Strategie, -Grundsätze und -Grenzen .....   | 23 |

|  |    |
|--|----|
| Anlageziel und -strategie .....  | 23 |
| Vermögensgegenstände .....   | 25 |
| Wertpapiere .....  | 25 |
| Geldmarktinstrumente .....   | 26 |
| Bankguthaben .....   | 28 |
| Sonstige Vermögensgegenstände und deren Anlagegrenzen .....  | 28 |
| Anlagegrenzen für Wertpapiere und Geldmarktinstrumente auch unter Einsatz von Derivaten<br>sowie Bankguthaben .....    | 29 |
| Investmentanteile und deren Anlage-grenzen .....   | 30 |
| Information der Anleger bei Aussetzung der Rücknahme von Zielfondsanteilen .....                                       | 31 |
| Derivate .....   | 31 |
| Wertpapier-Darlehensgeschäfte .....  | 33 |
| Pensionsgeschäfte .....  | 33 |
| Sicherheitenstrategie .....  | 33 |
| Arten der zulässigen Sicherheiten .....  | 33 |
| Umfang der Besicherung .....   | 33 |
| Strategie für Abschläge der Bewertung (Haircut-Strategie) .....  | 34 |
| Anlage von Barsicherheiten .....   | 34 |
| Verwahrung von Wertpapieren als Sicherheit .....   | 34 |
| Kreditaufnahme .....   | 34 |
| Hebelwirkung (Leverage) .....  | 34 |
| Bewertung .....  | 34 |
| Allgemeine Regeln für die Vermögensbewertung .....   | 34 |
| Besondere Regeln für die Bewertung einzelner Vermögensgegenstände .....  | 35 |
| Teilinvestmentvermögen .....   | 35 |
| Anteile .....  | 35 |
| Ausgabe und Rücknahme von Anteilen .....   | 36 |
| Ausgabe von Anteilen .....   | 36 |
| Rücknahme von Anteilen .....   | 36 |
| Abrechnung bei Anteilausgabe und –rücknahme .....  | 36 |
| Aussetzung der Anteilrücknahme .....   | 36 |
| Liquiditätsmanagement .....  | 36 |
| Börsen und Märkte .....  | 38 |
| Faire Behandlung der Anleger und Anteilklassen .....   | 38 |
| Ausgabe- und Rücknahmepreis .....  | 39 |
| Aussetzung der Errechnung des Ausgabe-/Rücknahmepreises .....  | 39 |
| Ausgabeaufschlag .....   | 39 |
| Veröffentlichung der Ausgabe- und Rücknahmepreise .....  | 39 |
| Kosten .....   | 39 |
| Kosten bei Ausgabe und Rücknahme der Anteile .....   | 39 |
| Verwaltungs- und sonstige Kosten .....   | 39 |
| Besonderheiten beim Erwerb von Investmentanteilen .....  | 41 |
| Angabe einer Gesamtkostenquote .....   | 41 |
| Abweichender Kostenausweis durch Vertriebsstellen .....  | 41 |
| Vergütungspolitik .....  | 41 |
| Wertentwicklung, Ermittlung und Verwendung der Erträge, Geschäftsjahr .....  | 42 |
| Wertentwicklung .....  | 42 |
| Ermittlung der Erträge, Ertragsausgleichsverfahren .....   | 42 |
| Ertragsverwendung und Geschäftsjahr .....  | 43 |
| Auflösung, Übertragung und Verschmelzung des Fonds .....   | 43 |
| Voraussetzungen für die Auflösung des Fonds .....  | 43 |
| Verfahren bei Auflösung des Fonds .....  | 43 |
| Übertragung des Fonds .....  | 44 |
| Voraussetzungen für die Verschmelzung des Fonds .....  | 44 |
| Rechte der Anleger bei der Verschmelzung des Fonds .....   | 44 |
| Auslagerung .....  | 44 |
| Interessenkonflikte .....  | 45 |
| Kurzangaben über steuerrechtliche Vorschriften .....   | 46 |
| Darstellung der Rechtslage bis zum 31. Dezember 2017 .....   | 46 |
| Anteile im Privatvermögen (Steuerinländer) .....   | 47 |
| Gewinne aus der Veräußerung von Wertpapieren, Gewinne aus Termingeschäften und Erträge<br>aus Stillhalterprämien ..... | 47 |

|  |    |
|--|----|
| Zinsen, Dividenden und sonstige Erträge .....  | 47 |
| Negative steuerliche Erträge .....   | 48 |
| Substanzauskehrungen.....  | 48 |
| Veräußerungsgewinne auf Anlegerebene.....  | 48 |
| Anteile im Betriebsvermögen (Steuerinländer) .....   | 48 |
| Gewinne aus der Veräußerung von Wertpapieren, Gewinne aus Termingeschäften und Erträge<br>aus Stillhalterprämien ..... | 48 |
| Zinsen und zinsähnliche Erträge .....  | 49 |
| In- und ausländische Dividenden .....  | 49 |
| Negative steuerliche Erträge .....   | 50 |
| Substanzauskehrungen.....  | 50 |
| Veräußerungsgewinne auf Anlegerebene.....  | 50 |
| Zusammenfassende Übersicht für übliche betriebliche Anlegergruppen .....   | 51 |
| Steuerausländer.....   | 53 |
| Solidaritätszuschlag .....   | 53 |
| Kirchensteuer .....  | 54 |
| Ausländische Quellensteuer .....   | 54 |
| Ertragsausgleich.....  | 54 |
| Gesonderte Feststellung, Außenprüfung .....  | 54 |
| Zwischengewinnbesteuerung.....   | 54 |
| Folgen der Verschmelzung von Sondervermögen.....   | 54 |
| Transparente, semitransparente und intransparente Besteuerung als Investmentfonds .....                                | 55 |
| Automatischer Informationsaustausch in Steuersachen.....   | 55 |
| Darstellung der Rechtslage ab dem 1. Januar 2018 .....   | 56 |
| Anteile im Privatvermögen (Steuerinländer) .....   | 56 |
| Ausschüttungen.....  | 56 |
| Vorabpauschalen .....  | 57 |
| Veräußerungsgewinne auf Anlegerebene.....  | 57 |
| Anteile im Betriebsvermögen (Steuerinländer) .....   | 58 |
| Erstattung der Körperschaftsteuer des Fonds .....  | 58 |
| Ausschüttungen.....  | 58 |
| Negative steuerliche Erträge.....  | 59 |
| Abwicklungsbesteuerung .....   | 59 |
| Zusammenfassende Übersicht für die Besteuerung bei üblichen betrieblichen Anlegergruppen .....                         | 60 |
| Steuerausländer .....  | 61 |
| Solidaritätszuschlag .....   | 61 |
| Kirchensteuer .....  | 61 |
| Ausländische Quellensteuer .....   | 61 |
| Folgen der Verschmelzung von Sondervermögen.....   | 61 |
| Automatischer Informationsaustausch in Steuersachen.....   | 61 |
| Wirtschaftsprüfer .....  | 62 |
| Dienstleister .....  | 62 |
| Zahlungen an die Anleger/ Verbreitung der Berichte und sonstige Informationen .....                                    | 62 |
| Weitere von der Gesellschaft verwaltete Investmentvermögen .....   | 63 |
| Allgemeine Anlagebedingungen.....  | 64 |
| Besondere Anlagebedingungen .....  | 73 |
| Anteilklassen im Überblick.....  | 77 |
| Anlage Unterverwahrung.....  | 80 |

## Grundlagen

### Das Sondervermögen (der Fonds)

Das Sondervermögen HSBC Rendite Substanz (nachfolgend „Fonds“) ist ein Organismus für gemeinsame Anlagen, der von einer Anzahl von Anlegern Kapital einsammelt, um es gemäß einer festgelegten Anlagestrategie zum Nutzen dieser Anleger zu investieren. Der Fonds ist ein Investmentvermögen gemäß der Richtlinie 2009/65/EG des Europäischen Parlaments und des Rates vom 13. Juli 2009 zur Koordinierung der Rechts- und Verwaltungsvorschriften betreffend bestimmte Organismen für gemeinsame Anlagen in Wertpapieren (nachfolgend „OGAW“) im Sinne des Kapitalanlagegesetzbuchs (nachfolgend „KAGB“). Er wird von der Internationale Kapitalanlagegesellschaft mbH (nachfolgend „Gesellschaft“) verwaltet. Der Fonds wurde am 02. Juli 2007 unter der Bezeichnung „HSBC Trinkaus Rendite Substanz INKA“ für unbestimmte Dauer aufgelegt.

Die Gesellschaft legt das bei ihr eingelegte Kapital im eigenen Namen für gemeinschaftliche Rechnung der Anleger nach dem Grundsatz der Risikomischung in den nach dem KAGB zugelassenen Vermögensgegenständen gesondert vom eigenen Vermögen in Form von Sondervermögen an. Der Geschäftszweck des Fonds ist auf die Kapitalanlage gemäß einer festgelegten Anlagestrategie im Rahmen einer kollektiven Vermögensverwaltung der bei ihm eingelegten Mittel beschränkt; eine operative Tätigkeit und eine aktive unternehmerische Bewirtschaftung der gehaltenen Vermögensgegenstände ist ausgeschlossen. In welche Vermögensgegenstände die Gesellschaft die Gelder der Anleger anlegen darf und welche Bestimmungen sie dabei zu beachten hat, ergibt sich aus dem KAGB, den dazugehörigen Verordnungen sowie dem Investmentsteuergesetz (nachfolgend „InvStG“) und den Anlagebedingungen, die das Rechtsverhältnis zwischen den Anlegern und der Gesellschaft regeln. Die Anlagebedingungen umfassen einen Allgemeinen und einen Besonderen Teil („Allgemeine Anlagebedingungen“ und „Besondere Anlagebedingungen“). Anlagebedingungen für ein Publikums-Investmentvermögen müssen vor deren Verwendung von der Bundesanstalt für Finanzdienstleistungsaufsicht („BaFin“) genehmigt werden. Der Fonds gehört nicht zur Insolvenzmasse der Gesellschaft.

### Verkaufsunterlagen und Offenlegung von Informationen

Der Verkaufsprospekt, die wesentlichen Anlegerinformationen, die Anlagebedingungen sowie die aktuellen Jahres- und Halbjahresberichte sind

kostenlos bei der Gesellschaft und im Internet unter [www.inka-kag.de](http://www.inka-kag.de) erhältlich.

Zusätzliche Informationen über die Anlagegrenzen des Risikomanagements des Fonds, die Risikomanagementmethoden und die jüngsten Entwicklungen bei den Risiken und Renditen der wichtigsten Kategorien von Vermögensgegenständen sind auf Wunsch des Anlegers in schriftlicher Form bei der Gesellschaft erhältlich.

Sofern die Gesellschaft weitere Informationen zum Fonds erstellt, informiert sie hierüber auf ihrer Website unter <http://www.inka-kag.de/inka/display/unserekompetenzen/investmentvehikel/publikumsfonds>. Auf Nachfrage haben alle Anleger die Möglichkeit, diese weiteren Informationen zeitgleich zu erhalten.

### Anlagebedingungen und deren Änderungen

Die Anlagebedingungen sind im Anschluss an diesen Verkaufsprospekt in dieser Unterlage abgedruckt. Die Anlagebedingungen können von der Gesellschaft geändert werden. Änderungen der Anlagebedingungen bedürfen der Genehmigung durch die BaFin. Änderungen der Anlagegrundsätze des Fonds bedürfen zusätzlich der Zustimmung durch den Aufsichtsrat der Gesellschaft. Änderungen der Anlagegrundsätze des Fonds sind nur unter der Bedingung zulässig, dass die Gesellschaft den Anlegern anbietet, ihre Anteile entweder ohne weitere Kosten vor dem Inkrafttreten der Änderungen zurückzunehmen oder ihre Anteile gegen Anteile an Investmentvermögen mit vergleichbaren Anlagegrundsätzen kostenlos umzutauschen, sofern derartige Investmentvermögen von der Gesellschaft oder einem anderen Unternehmen aus ihrem Konzern verwaltet werden.

Die vorgesehenen Änderungen werden im Bundesanzeiger und darüber hinaus unter [www.inka-kag.de](http://www.inka-kag.de) bekannt gemacht. Betreffen die Änderungen Vergütungen und Aufwandserstattungen, die aus dem Fonds entnommen werden dürfen, oder die Anlagegrundsätze des Fonds oder wesentliche Anlegerrechte, werden die Anleger außerdem über ihre depotführenden Stellen durch ein Medium informiert, auf welchem Informationen für eine den Zwecken der Informationen angemessene Dauer gespeichert, einsehbar und unverändert wiedergegeben werden, etwa in Papierform oder elektronischer Form (sogenannter dauerhafter Datenträger). Diese Information umfasst die wesentlichen Inhalte der geplanten Änderungen, ihre Hintergründe, die Rechte der Anleger in Zusammenhang mit der Änderung sowie einen Hinweis darauf, wo und wie weitere Informationen erlangt werden können.

Die Änderungen treten frühestens am Tage nach ihrer Bekanntmachung in Kraft. Änderungen von Regelungen zu den Vergütungen und Aufwundererstattungen treten frühestens drei Monate nach ihrer Bekanntmachung in Kraft, wenn nicht mit Zustimmung der BaFin ein früherer Zeitpunkt bestimmt wurde. Änderungen der bisherigen Anlagegrundsätze des Fonds treten ebenfalls frühestens drei Monate nach Bekanntmachung in Kraft.

## **Verwaltungsgesellschaft**

### **Firma, Rechtsform und Sitz**

Die Internationale Kapitalanlagegesellschaft mbH ist eine Kapitalverwaltungsgesellschaft im Sinne des KAGB in der Rechtsform einer Gesellschaft mit beschränkter Haftung (GmbH) und wurde 1968 gegründet.

Die Gesellschaft darf OGAW gemäß § 1 Abs. 2 in Verbindung mit §§ 192 ff. KAGB, Gemischte Investmentvermögen gemäß §§ 218 ff. KAGB, Sonstige Investmentvermögen gemäß §§ 220 ff. KAGB, Dach-Hedgefonds gemäß § 225 ff. KAGB verwalten. Darüber hinaus darf sie allgemeine offene Spezial-AIF gemäß § 282 KAGB einschließlich Hedgefonds gemäß § 283 KAGB und offene inländische Spezial-AIF mit festen Anlagebedingungen gemäß § 284 KAGB, welche nicht in Vermögensgegenstände gemäß § 284 Abs. 2 Buchstaben e), f) und h) KAGB investieren, verwalten. Schließlich darf die Gesellschaft als KVG für EU-Investmentvermögen oder ausländische AIF, deren zulässige Vermögensgegenstände denen für inländische Investmentvermögen entsprechen und als Fremdverwaltungsgesellschaft einer Investmentaktiengesellschaft tätig werden. Die Gesellschaft hat eine Erlaubnis als OGAW- und AIF-Kapitalverwaltungsgesellschaft.

Kerngeschäftsfeld der Gesellschaft ist die Fondsadministration, das heißt administrative Dienstleistungen in den Bereichen Back- und Middle Office. Mit dem Portfoliomanagement werden in der Regel dritte Gesellschaften beauftragt.

### **Vorstand/Geschäftsführung und Aufsichtsrat**

Nähere Angaben über die Geschäftsführung und die Zusammensetzung des Aufsichtsrates finden Sie zu Beginn des Verkaufsprospekts.

### **Eigenkapital und zusätzliche Eigenmittel**

Die Gesellschaft hat ein Eigenkapital in Höhe von 5.000.000,00 Euro. Das haftende Eigenkapital

der Gesellschaft beträgt 39.000.000,00 Euro (Stand 31.12.2017).

Die Gesellschaft hat die Berufshaftungsrisiken, die sich durch die Verwaltung von Investmentvermögen ergeben, die nicht der OGAW-Richtlinie entsprechen, sogenannte alternativen Investmentvermögen (nachfolgend „AIF“), und auf berufliche Fahrlässigkeit ihrer Organe oder Mitarbeiter zurückzuführen sind, abgedeckt durch: Eigenmittel in Höhe von wenigstens 0,01 Prozent des Werts der Portfolios der verwalteten AIF, wobei dieser Betrag jährlich überprüft und angepasst wird.

## **Verwahrstelle**

### **Identität der Verwahrstelle**

Für den Fonds hat das Bankhaus HSBC Trinkaus & Burkhardt AG mit Sitz in 40212 Düsseldorf, Königsallee 21/23, eingetragen im Handelsregister des Amtsgerichts Düsseldorf unter HRB 54447, die Funktion der Verwahrstelle übernommen. Die Verwahrstelle ist ein Kreditinstitut nach deutschem Recht. Ihre Haupttätigkeit ist das Giro-, Einlagen- und Kreditgeschäft sowie das Wertpapiergeschäft.

### **Aufgaben der Verwahrstelle**

Das KAGB sieht eine Trennung der Verwaltung und der Verwahrung von Sondervermögen vor. Die Verwahrstelle verwahrt die Vermögensgegenstände in Sperrdepots bzw. auf Sperrkonten. Bei Vermögensgegenständen, die nicht verwahrt werden können, prüft die Verwahrstelle, ob die für Rechnung des Fonds tätige Gesellschaft Eigentum an diesen Vermögensgegenständen erworben hat. Sie überwacht, ob die Verfügungen der Gesellschaft über die Vermögensgegenstände nicht gegen die Vorschriften des KAGB und die Anlagebedingungen verstoßen. Die Anlage in Bankguthaben bei einem anderen Kreditinstitut sowie Verfügungen über solche Bankguthaben sind nur mit Zustimmung der Verwahrstelle zulässig. Die Verwahrstelle muss ihre Zustimmung erteilen, wenn die Anlage bzw. Verfügung mit den Anlagebedingungen und den Vorschriften des KAGB vereinbar ist.

Daneben hat die Verwahrstelle insbesondere folgende Aufgaben:

- Ausgabe und Rücknahme der Anteile des Fonds,
- Sicherzustellen, dass die Ausgabe und Rücknahme der Anteile sowie die Anteilwertermittlung den Vorschriften des KAGB und den Anlagebedingungen des Fonds entsprechen,

- Sicherzustellen, dass bei den für gemeinschaftliche Rechnung der Anleger getätigten Geschäften der Gegenwert innerhalb der üblichen Fristen in ihre Verwahrung gelangt,
- Sicherzustellen, dass die Erträge des Fonds nach den Vorschriften des KAGB und nach den Anlagebedingungen verwendet werden,
- Überwachung von Kreditaufnahmen durch die Gesellschaft für Rechnung des Fonds sowie gegebenenfalls Zustimmung zur Kreditaufnahme,
- Sicherzustellen, dass Sicherheiten für Wertpapierdarlehen rechtswirksam bestellt und jederzeit vorhanden sind.

### Interessenkonflikte

Die Verwahrstelle ist ein mit der Gesellschaft verbundenes Unternehmen. Daraus können unter anderem folgende Interessenkonflikte entstehen:

(1) Die Verwahrstelle kann zugunsten der Gesellschaft und damit zu Lasten des Fonds ihre Kontrollpflichten vernachlässigen.

(2) Grundsätzlich besteht die Möglichkeit, dass im Falle von Pflichtverletzungen der Verwahrstelle oder der Gesellschaft die Beseitigung dieser Pflichtverletzung sowie die Durchsetzung etwaiger aus der Pflichtverletzung resultierender Schadensersatzansprüche zu Gunsten des Fonds durch Konzerninteressen beeinträchtigt wird.

(3) Die Gesellschaft kann die Verwahrstelle oder andere konzernangehörige Unternehmen mit weiteren Aufgaben, wie zum Beispiel der Ausführung von Wertpapiergeschäften oder der Devisenkonvertierung, beauftragen.

(4) Die Gesellschaft kann zu Lasten des Fonds mit der Verwahrstelle oder anderen konzernangehörigen Unternehmen höhere als marktübliche Entgelte vereinbaren.

Um die vorgenannten Interessenkonflikte sowie generell potentielle Interessenkonflikte aus dieser (Gruppen-)Verbindung zu identifizieren, zu vermeiden und zu überwachen, behandelt die Gesellschaft die Verwahrstelle entsprechend ihrer anderen – nicht konzernangehörigen – Verwahrstellen. Hierzu besteht zwischen der Gesellschaft und der Verwahrstelle ein Verwahrstellenvertrag, einschließlich eines Service Level Agreements. Regelmäßig werden zudem Due Diligence-Prüfungen durchgeführt. Die Gesellschaft und Verwahrstelle haben ferner über ein gruppenweites Interessenkonfliktmanagement alle angemessenen Maßnahmen zur Steuerung potentieller Interessenkonflikte getroffen.

### Unterverwahrung

Die Verwahrstelle kann Verwahraufgaben auf ein anderes Unternehmen („Unterverwahrer“) auslagern. Die folgenden Informationen hat die Gesellschaft von der Verwahrstelle mitgeteilt bekommen. Die Gesellschaft hat die Informationen auf Plausibilität geprüft. Sie ist jedoch auf Zulieferung der Information durch die Verwahrstelle angewiesen und kann die Richtigkeit und Vollständigkeit im Einzelnen nicht überprüfen.

- Die Verwahrstelle hat folgende Verwahraufgaben übertragen:

Die Verwahrung der Vermögensgegenstände ist für einige Märkte auf die HSBC Bank plc. als Global Custodian übertragen. HSBC Bank plc. wiederum hat ggf. die Verwahrung auf weitere Unterverwahrer übertragen. Die in der „Anlage Unterverwahrung“ beigefügte Länderliste stellt sämtliche mögliche Unterverwahrer dar, die von der Verwahrstelle direkt oder von HSBC Bank plc. als Global Custodian in Anspruch genommen werden können. Die „Anlage Unterverwahrung“ ist dem Verkaufsprospekt beigefügt. Eine eventuell aktuellere Liste beauftragter Unterverwahrer kann auf Wunsch des Anlegers jederzeit kostenfrei bei der Gesellschaft bezogen werden.

Die Inanspruchnahme des/der exakten Unterverwahrer/s kann aus der „Anlage Unterverwahrung“ in Verbindung mit den zulässigen Märkten gemäß der Allgemeinen und Besonderen Anlagebedingungen sowie den Ausführungen im Verkaufsprospekt entnommen werden.

- Folgende Interessenskonflikte könnten sich aus der Unterverwahrung ergeben:

Potenzielle Interessenkonflikte können sich ergeben, wenn die Verwahrstelle einzelne Verwahraufgaben bzw. die Unterverwahrung an ein weiteres Unternehmen überträgt. Sollte es sich bei diesem weiteren Unternehmen um ein mit der Gesellschaft oder der Verwahrstelle verbundenes Unternehmen (z.B. Konzernmutter) handeln, so könnten sich hieraus im Zusammenspiel zwischen diesem Unternehmen und der Gesellschaft bzw. der Verwahrstelle potenzielle Interessenkonflikte ergeben (z.B. könnte die Verwahrstelle ein mit ihr verbundenes Unternehmen bei der Vergabe von Verwahraufgaben oder bei der Wahl des Unterverwahrers gegenüber gleichwertigen anderen Anbietern bevorzugen).

- Die Verwahrstelle geht im Übrigen nach eigenen Angaben mit Interessenkonflikten wie folgt um:

Die Verwahrstelle hat angemessene und wirksame interne Regelwerke eingeführt, um eigene

potentielle Interessenkonflikte entweder vollständig zu vermeiden bzw. in den Fällen, in denen dies nicht möglich ist, eine potentielle Schädigung der Anlegerinteressen auszuschließen. Die Einhaltung dieser Regelwerke wird durch eine unabhängige Compliance Funktion überwacht. Zudem überprüft die Verwahrstelle im Falle der Auslagerung der Portfolioverwaltung durch die Gesellschaft, dass der mit der Portfolioverwaltung beauftragte Manager nicht auch als Unterverwahrer der Verwahrstelle tätig ist oder wird.

### **Haftung der Verwahrstelle**

Die Verwahrstelle ist grundsätzlich für alle Vermögensgegenstände, die von ihr oder in ihrem Auftrag von einer anderen Stelle verwahrt werden, verantwortlich. Im Falle des Verlustes eines solchen Vermögensgegenstandes haftet die Verwahrstelle gegenüber dem Fonds und dessen Anlegern, es sei denn der Verlust ist auf Ereignisse außerhalb des Einflussbereichs der Verwahrstelle zurückzuführen. Für Schäden, die nicht im Verlust eines Vermögensgegenstandes bestehen, haftet die Verwahrstelle grundsätzlich nur, wenn sie ihre Verpflichtungen nach den Vorschriften des KAGB mindestens fahrlässig nicht erfüllt hat.

### **Zusätzliche Informationen**

Auf Verlangen übermittelt die Gesellschaft den Anlegern Informationen zu den Gründen, aus denen sie sich für die Verwahrstelle entschieden hat sowie Informationen auf dem neuesten Stand zur Verwahrstelle und ihren Pflichten, zu den Unterverwahrern sowie zu möglichen Interessenkonflikten in Zusammenhang mit der Tätigkeit der Verwahrstelle oder der Unterverwahrer.

### **Fondsmanager**

Der Fondsmanager beobachtet die Wertpapiermärkte, analysiert die Zusammensetzung der Wertpapierbestände und sonstige Anlagen des Fondsvermögens unter Beachtung der Grundsätze der beschriebenen Anlagepolitik und Anlagegrenzen. Der Fondsmanager wird von der Gesellschaft aus der Verwaltungsvergütung vergütet.

Die Gesellschaft hat folgende Gesellschaft als Fondsmanager bestellt.

HSBC Global Asset Management (Deutschland) GmbH

HSBC Global Asset Management (Deutschland) GmbH, mit Sitz Königsallee 21/23, 40212 Düsseldorf ist eine 100-prozentige Tochtergesellschaft von HSBC Trinkaus &

Burkhardt AG, Düsseldorf. Die HSBC Global Asset Management (Deutschland) GmbH wurde am 17. März 1989 unter dem Namen HSBC Trinkaus Capital Management GmbH mit einem Stammkapital von 5 Mio. DM gegründet, eingetragen im Handelsregister Düsseldorf unter Nr. 24.141.

Gegenstand des Unternehmens ist die Anlageberatung, die Erstellung von Analysen von Unternehmen, Branchen, Wirtschaft und Märkten, die Finanzportfolioverwaltung sowie die Anlage- und Abschlussvermittlung von Finanzinstrumenten.

Der Vertrag kann von der Gesellschaft jederzeit gekündigt werden. HSBC Global Asset Management (Deutschland) GmbH kann den Vertrag mit einer Frist von 30 Tagen zum Ende eines Kalenderquartals kündigen. Der Vertrag kann daneben aus wichtigem Grund ohne Einhaltung einer Frist unter anderem gekündigt werden, wenn das Verwaltungsrecht der Gesellschaft für den Fonds erlischt, die BaFin eine Beendigung des Vertrages verlangt oder ein Insolvenzverfahren über die Gesellschaft eröffnet wird. HSBC Global Asset Management (Deutschland) GmbH haftet gegenüber der Gesellschaft für Vorsatz und Fahrlässigkeit.

### **Risikohinweise**

**Vor der Entscheidung über den Erwerb von Anteilen an dem Fonds sollten Anleger die nachfolgenden Risikohinweise zusammen mit den anderen in diesem Verkaufsprospekt enthaltenen Informationen sorgfältig lesen und diese bei ihrer Anlageentscheidung berücksichtigen. Der Eintritt eines oder mehrerer dieser Risiken kann für sich genommen oder zusammen mit anderen Umständen die Wertentwicklung des Fonds bzw. der im Fonds gehaltenen Vermögensgegenstände nachteilig beeinflussen und sich damit auch nachteilig auf den Anteilwert auswirken.**

**Gibt der Anleger Anteile an dem Fonds zu einem Zeitpunkt zurück, in dem die Kurse der in dem Fonds befindlichen Vermögensgegenstände gegenüber dem Zeitpunkt seines Anteilerwerbs gefallen sind, so erhält er das von ihm in den Fonds investierte Kapital nicht oder nicht vollständig zurück. Der Anleger könnte sein in den Fonds investiertes Kapital teilweise oder in Einzelfällen sogar ganz verlieren. Wertzuwächse in der Vergangenheit sind kein verlässlicher Indikator für die zukünftige Wertentwicklung und können mithin nicht garantiert werden. Das Risiko des Anlegers ist auf die angelegte Summe beschränkt.**



**Eine Nachschusspflicht über das vom Anleger investierte Kapital hinaus besteht nicht.**

**Neben den nachstehend oder an anderer Stelle des Verkaufsprospekts beschriebenen Risiken und Unsicherheiten kann die Wertentwicklung des Fonds durch verschiedene weitere Risiken und Unsicherheiten beeinträchtigt werden, die derzeit nicht bekannt sind. Die Reihenfolge, in der die nachfolgenden Risiken aufgeführt werden, enthält weder eine Aussage über die Wahrscheinlichkeit ihres Eintritts noch über das Ausmaß oder die Bedeutung bei Eintritt einzelner Risiken.**

### **Risiken einer Fondsanlage**

Im Folgenden werden die Risiken dargestellt, die mit einer Anlage in einen OGAW typischerweise verbunden sind. Diese Risiken können sich nachteilig auf den Anteilwert, auf das vom Anleger investierte Kapital sowie auf die vom Anleger geplante Haltedauer der Fondsanlage auswirken.

### **Schwankung des Fondsanteilwerts**

Der Fondsanteilwert berechnet sich aus dem Wert des Fonds, geteilt durch die Anzahl der in den Verkehr gelangten Anteile. Der Wert des Fonds entspricht dabei der Summe der Marktwerte aller Vermögensgegenstände im Fondsvermögen abzüglich der Summe der Marktwerte aller Verbindlichkeiten des Fonds. Der Fondsanteilwert ist daher von dem Wert der im Fonds gehaltenen Vermögensgegenstände und der Höhe der Verbindlichkeiten des Fonds abhängig. Sinkt der Wert dieser Vermögensgegenstände oder steigt der Wert der Verbindlichkeiten, so fällt der Fondsanteilwert.

### **Beeinflussung der individuellen Performance durch steuerliche Aspekte**

Die steuerliche Behandlung von Kapitalerträgen hängt von den individuellen Verhältnissen des jeweiligen Anlegers ab und kann künftig Änderungen unterworfen sein. Für Einzelfragen – insbesondere unter Berücksichtigung der individuellen steuerlichen Situation – sollte sich der Anleger an seinen persönlichen Steuerberater wenden.

### **Änderung der Anlagepolitik oder der Anlagebedingungen**

Die Gesellschaft kann die Anlagebedingungen mit Genehmigung der BaFin ändern. Dadurch können auch Rechte des Anlegers betroffen sein. Durch eine Änderung der Anlagebedingungen können auch den Anleger betreffende Regelungen geändert werden. Die Gesellschaft kann

etwa durch eine Änderung der Anlagebedingungen die Anlagepolitik des Fonds ändern oder sie kann die dem Fonds zu belastenden Kosten erhöhen. Die Gesellschaft kann die Anlagepolitik zudem innerhalb des gesetzlich und vertraglich zulässigen Anlagespektrums und damit ohne Änderung der Anlagebedingungen und deren Genehmigung durch die BaFin ändern. Hierdurch kann sich das mit dem Fonds verbundene Risiko verändern.

### **Aussetzung der Anteilrücknahme**

Die Gesellschaft darf die Rücknahme der Anteile zeitweilig aussetzen, sofern außergewöhnliche Umstände vorliegen, die eine Aussetzung unter Berücksichtigung der Interessen der Anleger erforderlich erscheinen lassen. Außergewöhnliche Umstände in diesem Sinne können z.B. sein: wirtschaftliche oder politische Krisen, Rücknahmeverlangen in außergewöhnlichem Umfang sowie die Schließung von Börsen oder Märkten, Handelsbeschränkungen oder sonstige Faktoren, die die Ermittlung des Anteilwerts beeinträchtigen. Daneben kann die BaFin anordnen, dass die Gesellschaft die Rücknahme der Anteile aussetzen hat, wenn dies im Interesse der Anleger oder der Öffentlichkeit erforderlich ist. Der Anleger kann seine Anteile während dieses Zeitraums nicht zurückgeben. Auch im Fall einer Aussetzung der Anteilrücknahme kann der Anteilwert sinken; z. B. wenn die Gesellschaft gezwungen ist, Vermögensgegenstände während der Aussetzung der Anteilrücknahme unter Verkehrswert zu veräußern. Der Anteilwert nach Wiederaufnahme der Anteilrücknahme kann niedriger liegen, als derjenige vor Aussetzung der Rücknahme. Einer Aussetzung kann ohne erneute Wiederaufnahme der Rücknahme der Anteile direkt eine Auflösung des Sondervermögens folgen, z.B. wenn die Gesellschaft die Verwaltung des Fonds kündigt, um den Fonds dann aufzulösen. Für den Anleger besteht daher das Risiko, dass er die von ihm geplante Haltedauer nicht realisieren kann und dass ihm wesentliche Teile des investierten Kapitals für unbestimmte Zeit nicht zur Verfügung stehen oder insgesamt verloren gehen.

### **Auflösung des Fonds**

Der Gesellschaft steht das Recht zu, die Verwaltung des Fonds zu kündigen. Die Gesellschaft kann den Fonds nach Kündigung der Verwaltung ganz auflösen. Das Verfügungsrecht über den Fonds geht nach einer Kündigungsfrist von sechs Monaten auf die Verwahrstelle über. Für den Anleger besteht daher das Risiko, dass er die von ihm geplante Haltedauer nicht realisieren kann. Bei dem Übergang des Fonds auf die Verwahrstelle können dem Fonds andere Steuern als deutsche Ertragssteuern belastet werden.



Wenn die Fondsanteile nach Beendigung des Liquidationsverfahrens aus dem Depot des Anlegers ausgebucht werden, kann der Anleger mit Ertragssteuern belastet werden.

#### **Übertragung aller Vermögensgegenstände des Fonds auf ein anderes offenes Publikums-Investmentvermögen (Verschmelzung)**

Die Gesellschaft kann sämtliche Vermögensgegenstände des Fonds auf einen anderen OGAW übertragen. Der Anleger kann seine Anteile in diesem Fall (i) zurückgeben, (ii) oder behalten mit der Folge, dass er Anleger des übernehmenden OGAW wird, (iii) oder gegen Anteile an einem offenen Publikums-Investmentvermögen mit vergleichbaren Anlagegrundsätzen umtauschen, sofern die Gesellschaft oder ein mit ihr verbundenes Unternehmen ein solches Investmentvermögen mit vergleichbaren Anlagegrundsätzen verwaltet. Dies gilt gleichermaßen, wenn die Gesellschaft sämtliche Vermögensgegenstände eines anderen offenen Publikums-Investmentvermögen auf den Fonds überträgt. Der Anleger muss daher im Rahmen der Übertragung vorzeitig eine erneute Investitionsentscheidung treffen. Bei einer Rückgabe der Anteile können Ertragssteuern anfallen. Bei einem Umtausch der Anteile in Anteile an einem Investmentvermögen mit vergleichbaren Anlagegrundsätzen kann der Anleger mit Steuern belastet werden, etwa, wenn der Wert der erhaltenen Anteile höher ist als der Wert der alten Anteile zum Zeitpunkt der Anschaffung.

#### **Übertragung des Fonds auf eine andere Kapitalverwaltungsgesellschaft**

Die Gesellschaft kann den Fonds auf eine andere Kapitalverwaltungsgesellschaft übertragen. Der Fonds bleibt dadurch unverändert, wie auch die Stellung des Anlegers. Der Anleger muss aber im Rahmen der Übertragung entscheiden, ob er die neue Kapitalverwaltungsgesellschaft für ebenso geeignet hält wie die bisherige. Wenn er in den Fonds unter neuer Verwaltung nicht investiert bleiben möchte, muss er seine Anteile zurückgeben. Hierbei können Ertragssteuern anfallen.

#### **Rentabilität und Erfüllung der Anlageziele des Anlegers**

Es kann nicht garantiert oder zugesichert werden, dass der Anleger seinen gewünschten Anlageerfolg erreicht. Der Anteilwert des Fonds kann fallen und zu Verlusten beim Anleger führen. Es bestehen keine Garantien oder Zusicherungen der Gesellschaft oder Dritter hinsichtlich einer bestimmten Mindestzahlungszusage bei Rückgabe oder eines bestimmten Anlageerfolgs des Fonds. Anleger könnten somit einen niedri-

geren als den ursprünglich angelegten Betrag zurück erhalten. Ein bei Erwerb von Anteilen entrichteter Ausgabeaufschlag bzw. ein bei Veräußerung von Anteilen entrichteter Rücknahmeaufschlag kann zudem, insbesondere bei nur kurzer Anlagedauer den Erfolg einer Anlage reduzieren oder sogar aufzehren.

#### **Risiken der negativen Wertentwicklung des Fonds (Marktrisiko)**

Nachfolgend werden die Risiken dargestellt, die mit der Anlage in einzelne Vermögensgegenstände durch den Fonds einhergehen. Diese Risiken können die Wertentwicklung des Fonds bzw. der im Fonds gehaltenen Vermögensgegenstände beeinträchtigen und sich damit nachteilig auf den Anteilwert und auf das vom Anleger investierte Kapital auswirken.

#### **Wertveränderungsrisiken**

Die Vermögensgegenstände, in die die Gesellschaft für Rechnung des Fonds investiert, unterliegen Risiken. So können Wertverluste auftreten, indem der Marktwert der Vermögensgegenstände gegenüber dem Einstandspreis fällt oder Kassa- und Terminpreise sich unterschiedlich entwickeln.

#### **Kapitalmarktrisiko**

Die Kurs- oder Marktwertentwicklung von Finanzprodukten hängt insbesondere von der Entwicklung der Kapitalmärkte ab, die wiederum von der allgemeinen Lage der Weltwirtschaft sowie den wirtschaftlichen und politischen Rahmenbedingungen in den jeweiligen Ländern beeinflusst wird. Auf die allgemeine Kursentwicklung insbesondere an einer Börse können auch irrationale Faktoren wie Stimmungen, Meinungen und Gerüchte einwirken. Schwankungen der Kurs- und Marktwerte können auch auf Veränderungen der Zinssätze, Wechselkurse oder der Bonität eines Emittenten zurückzuführen sein.

#### **Kursänderungsrisiko von Aktien**

Aktien unterliegen erfahrungsgemäß starken Kursschwankungen und somit auch dem Risiko von Kursrückgängen. Diese Kursschwankungen werden insbesondere durch die Entwicklung der Gewinne des emittierenden Unternehmens sowie die Entwicklungen der Branche und der gesamtwirtschaftlichen Entwicklung beeinflusst. Das Vertrauen der Marktteilnehmer in das jeweilige Unternehmen kann die Kursentwicklung ebenfalls beeinflussen. Dies gilt insbesondere bei Unternehmen, deren Aktien erst über einen kürzeren Zeitraum an der Börse oder einem anderen organisierten Markt zugelassen sind; bei diesen können bereits geringe Veränderungen

von Prognosen zu starken Kursbewegungen führen. Ist bei einer Aktie der Anteil der frei handelbaren, im Besitz vieler Aktionäre befindlichen Aktien (sogenannter Streubesitz) niedrig, so können bereits kleinere Kauf- und Verkaufsaufträge eine starke Auswirkung auf den Marktpreis haben und damit zu höheren Kursschwankungen führen.

### Zinsänderungsrisiko

Mit der Investition in festverzinsliche Wertpapiere ist die Möglichkeit verbunden, dass sich das Marktzinsniveau ändert, das im Zeitpunkt der Begebung eines Wertpapiers besteht. Steigen die Marktzinsen gegenüber den Zinsen zum Zeitpunkt der Emission, so fallen i.d.R. die Kurse der festverzinslichen Wertpapiere. Fällt dagegen der Marktzins, so steigt der Kurs festverzinslicher Wertpapiere. Diese Kursentwicklung führt dazu, dass die aktuelle Rendite des festverzinslichen Wertpapiers in etwa dem aktuellen Marktzins entspricht. Diese Kursschwankungen fallen jedoch je nach (Rest-)Laufzeit der festverzinslichen Wertpapiere unterschiedlich aus. Festverzinsliche Wertpapiere mit kürzeren Laufzeiten haben geringere Kursrisiken als festverzinsliche Wertpapiere mit längeren Laufzeiten. Festverzinsliche Wertpapiere mit kürzeren Laufzeiten haben demgegenüber in der Regel geringere Renditen als festverzinsliche Wertpapiere mit längeren Laufzeiten. Geldmarktinstrumente besitzen aufgrund ihrer kurzen Laufzeit von maximal 397 Tagen tendenziell geringere Kursrisiken. Daneben können sich die Zinssätze verschiedener, auf die gleiche Währung lautender zinsbezogener Finanzinstrumente mit vergleichbarer Restlaufzeit unterschiedlich entwickeln.

### Risiko von negativen Habenzinsen

Die Gesellschaft legt liquide Mittel des Fonds bei der Verwahrstelle oder anderen Banken für Rechnung des Fonds an. Für diese Bankguthaben ist in der Regel ein Zinssatz vereinbart, der dem Euro OverNight Index Average (EONIA) abzüglich einer bestimmten Marge entspricht. Sinkt der EONIA unter die vereinbarte Marge, so führt dies zu negativen Zinsen auf dem entsprechenden Konto. Abhängig von der Entwicklung der Zinspolitik der Europäischen Zentralbank können sowohl kurz-, mittel- als auch langfristige Bankguthaben eine negative Verzinsung erzielen. Entsprechend können auch Anlagen liquider Mittel bei Zugrundelegung eines anderen Zinssatzes als des EONIA bzw. Anlagen liquider Mittel in ausländischer Währung unter Berücksichtigung der Leitzinsen ausländischer Zentralbanken zu einer negativen Verzinsung führen.

### Kursänderungsrisiko von Wandel- und Optionsanleihen

Wandel- und Optionsanleihen verbriefen das Recht, die Anleihe in Aktien umzutauschen oder Aktien zu erwerben. Die Entwicklung des Werts von Wandel- und Optionsanleihen ist daher abhängig von der Kursentwicklung der Aktie als Basiswert. Die Risiken der Wertentwicklung der zugrunde liegenden Aktien können sich daher auch auf die Wertentwicklung der Wandel- und Optionsanleihe auswirken. Optionsanleihen, die dem Emittenten das Recht einräumen dem Anleger statt der Rückzahlung eines Nominalbetrags eine im Vorhinein festgelegte Anzahl von Aktien anzudienen (Reverse Convertibles), sind in verstärktem Maße von dem entsprechenden Aktienkurs abhängig.

### Risiken im Zusammenhang mit Derivatgeschäften

Die Gesellschaft darf für den Fonds Derivatgeschäfte abschließen. Der Kauf und Verkauf von Optionen sowie der Abschluss von Terminkontrakten oder Swaps sind mit folgenden Risiken verbunden:

- Durch die Verwendung von Derivaten können Verluste entstehen, die nicht vorhersehbar sind und sogar die für das Derivatgeschäft eingesetzten Beträge überschreiten können.
- Kursänderungen des Basiswertes können den Wert eines Optionsrechts oder Terminkontraktes vermindern. Vermindert sich der Wert und wird das Derivat hierdurch wertlos, kann die Gesellschaft gezwungen sein, die erworbenen Rechte verfallen zu lassen. Durch Wertänderungen des einem Swap zugrunde liegenden Vermögenswertes kann der Fonds ebenfalls Verluste erleiden.
- Ein liquider Sekundärmarkt für ein bestimmtes Instrument zu einem gegebenen Zeitpunkt kann fehlen. Eine Position in Derivaten kann dann unter Umständen nicht wirtschaftlich neutralisiert (geschlossen) werden.
- Durch die Hebelwirkung von Optionen kann der Wert des Fondsvermögens stärker beeinflusst werden, als dies beim unmittelbaren Erwerb der Basiswerte der Fall ist. Das Verlustrisiko kann bei Abschluss des Geschäfts nicht bestimmbar sein.
- Der Kauf von Optionen birgt das Risiko, dass die Option nicht ausgeübt wird, weil sich die Preise der Basiswerte nicht wie erwartet entwickeln, so dass die vom Fonds gezahlte Optionsprämie verfällt. Beim Verkauf von Optionen besteht die Gefahr, dass der Fonds zur Abnahme von Vermögenswerten zu einem höheren als dem aktuellen Marktpreis,

oder zur Lieferung von Vermögenswerten zu einem niedrigeren als dem aktuellen Marktpreis verpflichtet ist. Der Fonds erleidet dann einen Verlust in Höhe der Preisdifferenz minus der eingemommenen Optionsprämie.

- Bei Terminkontrakten besteht das Risiko, dass die Gesellschaft für Rechnung des Fonds verpflichtet ist, die Differenz zwischen dem bei Abschluss zugrunde gelegten Kurs und dem Marktkurs zum Zeitpunkt der Glattstellung bzw. Fälligkeit des Geschäftes zu tragen. Damit würde der Fonds Verluste erleiden. Das Risiko des Verlusts ist bei Abschluss des Terminkontrakts nicht bestimmbar.
- Der gegebenenfalls erforderliche Abschluss eines Gegengeschäfts (Glattstellung) ist mit Kosten verbunden.
- Die von der Gesellschaft getroffenen Prognosen über die künftige Entwicklung von zugrunde liegenden Vermögensgegenständen, Zinssätzen, Kursen und Devisenmärkten können sich im Nachhinein als unrichtig erweisen.
- Die den Derivaten zugrunde liegenden Vermögensgegenstände können zu einem an sich günstigen Zeitpunkt nicht gekauft bzw. verkauft werden bzw. müssen zu einem ungünstigen Zeitpunkt gekauft oder verkauft werden.

Bei außerbörslichen Geschäften, sogenannte over-the-counter (OTC)–Geschäfte, können folgende Risiken auftreten:

- Es kann ein organisierter Markt fehlen, so dass die Gesellschaft die für Rechnung des Fonds am OTC-Markt erworbenen Finanzinstrumente schwer oder gar nicht veräußern kann.
- Der Abschluss eines Gegengeschäfts (Glattstellung) kann aufgrund der individuellen Vereinbarung schwierig, nicht möglich bzw. mit erheblichen Kosten verbunden sein.

#### **Risiken im Zusammenhang mit dem Erhalt von Sicherheiten**

Die Gesellschaft kann für Derivatgeschäfte Sicherheiten erhalten. Für OTC-Derivategeschäfte gilt ab dem 01.03.2017 eine Besicherungspflicht aufgrund der EMIR-Regulierung. Spätestens zum Zeitpunkt des Inkrafttretens der Besicherungspflicht werden alle davon erfassten Derivatgeschäfte im Fonds entsprechend den Vorgaben der Regulierung besichert. Ausgenommen von dieser Regelung sind aktuell Devisentermingeschäfte, die voraussichtlich ab dem 03.01.2018 besicherungspflichtig sind. Derivate, verliehene Wertpapiere oder in Pension gegebene Wertpapiere können im Wert steigen. Die erhaltenen

Sicherheiten könnten dann nicht mehr ausreichen, um den Lieferungs- bzw. Rückübertragungsanspruch der Gesellschaft gegenüber dem Kontrahenten in voller Höhe abzudecken.

Die Gesellschaft kann Barsicherheiten auf Sperrkonten, in Staatsanleihen hoher Qualität oder in Geldmarktfonds mit kurzer Laufzeitstruktur anlegen. Das Kreditinstitut, bei dem die Bankguthaben verwahrt werden, kann jedoch ausfallen. Staatsanleihen und Geldmarktfonds können sich negativ entwickeln. Bei Beendigung des Geschäftes könnten die angelegten Sicherheiten nicht mehr in voller Höhe verfügbar sein, obwohl sie von der Gesellschaft für den Fonds in der ursprünglich gewährten Höhe wieder zurück gewährt werden müssen. Dann müsste der Fonds die bei den Sicherheiten erlittenen Verluste tragen.

#### **Risiko bei Verbriefungspositionen ohne Selbstbehalt**

Der Fonds darf Wertpapiere, die Forderungen verbrieft (Verbriefungspositionen) und nach dem 1. Januar 2011 emittiert wurden, nur noch erwerben, wenn der Forderungsschuldner mindestens 5 Prozent des Volumens der Verbriefung als sogenannten Selbstbehalt zurückbehält und weitere Vorgaben einhält. Die Gesellschaft ist daher verpflichtet, im Interesse der Anleger Maßnahmen zur Abhilfe einzuleiten, wenn sich Verbriefungen im Fondvermögen befinden, die diesen EU-Standards nicht entsprechen. Im Rahmen dieser Abhilfemaßnahmen könnte die Gesellschaft gezwungen sein, solche Verbriefungspositionen zu veräußern. Aufgrund rechtlicher Vorgaben für Banken, Fondsgesellschaften und Versicherungen besteht das Risiko, dass die Gesellschaft solche Verbriefungspositionen nicht oder nur mit starken Preisabschlägen bzw. mit großer zeitlicher Verzögerung verkaufen kann.

#### **Inflationsrisiko**

Die Inflation beinhaltet ein Abwertungsrisiko für alle Vermögensgegenstände. Dies gilt auch für die im Fonds gehaltenen Vermögensgegenstände. Die Inflationsrate kann über dem Wertzuwachs des Fonds liegen.

#### **Währungsrisiko**

Vermögenswerte des Fonds können in einer anderen Währung als der Fondswährung angelegt sein. Der Fonds erhält die Erträge, Rückzahlungen und Erlöse aus solchen Anlagen in der anderen Währung. Fällt der Wert dieser Währung gegenüber der Fondswährung, so reduziert sich der Wert solcher Anlagen und somit auch der Wert des Fondsvermögens.

## Konzentrationsrisiko

Erfolgt eine Konzentration der Anlage in bestimmte Vermögensgegenstände oder Märkte, dann ist der Fonds von der Entwicklung dieser Vermögensgegenstände oder Märkte besonders stark abhängig.

## Risiken im Zusammenhang mit der Investition in Investmentanteile

Die Risiken der Anteile an anderen Investmentvermögen, die für den Fonds erworben werden (sogenannte „Zielfonds“), stehen in engem Zusammenhang mit den Risiken der in diesen Zielfonds enthaltenen Vermögensgegenstände bzw. der von diesen verfolgten Anlagestrategien. Da die Manager der einzelnen Zielfonds voneinander unabhängig handeln, kann es aber auch vorkommen, dass mehrere Zielfonds gleiche oder einander entgegengesetzte Anlagestrategien verfolgen. Hierdurch können bestehende Risiken kumulieren, und eventuelle Chancen können sich gegeneinander aufheben. Es ist der Gesellschaft im Regelfall nicht möglich, das Management der Zielfonds zu kontrollieren. Deren Anlageentscheidungen müssen nicht zwingend mit den Annahmen oder Erwartungen der Gesellschaft übereinstimmen. Der Gesellschaft wird die aktuelle Zusammensetzung der Zielfonds oftmals nicht zeitnah bekannt sein. Entspricht die Zusammensetzung nicht ihren Annahmen oder Erwartungen, so kann sie gegebenenfalls erst deutlich verzögert reagieren, indem sie Zielfondsanteile zurückgibt.

Offene Investmentvermögen, an denen der Fonds Anteile erwirbt, könnten zudem zeitweise die Rücknahme der Anteile aussetzen. Dann ist die Gesellschaft daran gehindert, die Anteile an dem Zielfonds zu veräußern, indem sie diese gegen Auszahlung des Rücknahmepreises bei der Verwaltungsgesellschaft oder Verwahrstelle des Zielfonds zurück gibt.

## Risiken aus dem Anlagespektrum

Unter Beachtung der durch das Gesetz und die Anlagebedingungen vorgegebenen Anlagegrundsätze und -grenzen, die für den Fonds einen sehr weiten Rahmen vorsehen, kann die tatsächliche Anlagepolitik auch darauf ausgerichtet sein, schwerpunktmäßig Vermögensgegenstände z. B. nur weniger Branchen, Märkte oder Regionen/Länder zu erwerben. Diese Konzentration auf wenige spezielle Anlagesektoren kann mit Risiken (z. B. Marktengpass, hohe Schwankungsbreite innerhalb bestimmter Konjunkturzyklen) verbunden sein. Über den Inhalt der Anlagepolitik informiert der Jahresbericht nachträglich für das abgelaufene Berichtsjahr.

## Risiken der eingeschränkten oder erhöhten Liquidität des Fonds und Risiken im Zusammenhang mit vermehrten Zeichnungen oder Rückgaben (Liquiditätsrisiko)

Nachfolgend werden die Risiken dargestellt, die die Liquidität des Fonds beeinträchtigen können. Dies kann dazu führen, dass der Fonds seinen Zahlungsverpflichtungen vorübergehend oder dauerhaft nicht nachkommen kann bzw. dass die Gesellschaft die Rückgabeverlangen von Anlegern vorübergehend oder dauerhaft nicht erfüllen kann. Der Anleger kann gegebenenfalls die von ihm geplante Haltedauer nicht realisieren und ihm kann das investierte Kapital oder Teile hiervon für unbestimmte Zeit nicht zur Verfügung stehen. Durch die Verwirklichung der Liquiditätsrisiken könnte zudem der Wert des Fondsvermögens und damit der Anteilwert sinken, etwa wenn die Gesellschaft gezwungen ist, soweit gesetzlich zulässig, Vermögensgegenstände für den Fonds unter Verkehrswert zu veräußern. Ist die Gesellschaft nicht in der Lage, die Rückgabeverlangen der Anleger zu erfüllen, kann dies außerdem zur Aussetzung der Rücknahme und im Extremfall zur anschließenden Auflösung des Fonds führen.

## Risiko aus der Anlage in Vermögensgegenstände

Für den Fonds dürfen auch Vermögensgegenstände erworben werden, die nicht an einer Börse zugelassen oder an einem anderen organisierten Markt zugelassen oder in diesen einbezogen sind. Diese Vermögensgegenstände können gegebenenfalls nur mit hohen Preisabschlägen, zeitlicher Verzögerung oder gar nicht weiterveräußert werden. Auch an einer Börse zugelassene Vermögensgegenstände können abhängig von der Marktlage, dem Volumen, dem Zeitrahmen und den geplanten Kosten gegebenenfalls nicht oder nur mit hohen Preisabschlägen veräußert werden. Obwohl für den Fonds nur Vermögensgegenstände erworben werden dürfen, die grundsätzlich liquidiert werden können, kann nicht ausgeschlossen werden, dass diese zeitweise oder dauerhaft nur mit Verlust veräußert werden können.

## Risiko durch Kreditaufnahme

Die Gesellschaft darf für Rechnung des Fonds Kredite aufnehmen. Kredite mit einer variablen Verzinsung können sich durch steigende Zinssätze negativ auf das Fondsvermögen auswirken. Muss die Gesellschaft einen Kredit zurückzahlen und kann ihn nicht durch eine Anschlussfinanzierung oder im Fonds vorhandene Liquidität ausgleichen, ist sie möglicherweise gezwungen, Vermögensgegenstände vorzeitig oder zu schlechteren Konditionen als geplant zu veräußern.

## Risiken durch vermehrte Rückgaben oder Zeichnungen

Durch Kauf- und Verkaufsaufträge von Anlegern fließt dem Fondsvermögen Liquidität zu bzw. aus dem Fondsvermögen Liquidität ab. Die Zu- und Abflüsse können nach Saldierung zu einem Nettozu- oder –abfluss der liquiden Mittel des Fonds führen. Dieser Nettozu- oder –abfluss kann den Fondsmanager veranlassen, Vermögensgegenstände zu kaufen oder zu verkaufen, wodurch Transaktionskosten entstehen. Dies gilt insbesondere, wenn durch die Zu- oder Abflüsse eine von der Gesellschaft für den Fonds vorgesehene Quote liquider Mittel über- bzw. unterschritten wird. Die hierdurch entstehenden Transaktionskosten werden dem Fonds belastet und können die Wertentwicklung des Fonds beeinträchtigen. Bei Zuflüssen kann sich eine erhöhte Fondsliquidität belastend auf die Wertentwicklung des Fonds auswirken, wenn die Gesellschaft die Mittel nicht oder nicht zeitnah zu angemessenen Bedingungen anlegen kann.

## Risiko bei Feiertagen in bestimmten Regionen/Ländern

Aufgrund lokaler Feiertage in bestimmten Regionen/Ländern kann es zu Abweichungen zwischen den Handelstagen an Börsen dieser Regionen/Länder und Bewertungstagen des Fonds kommen. Der Fonds kann möglicherweise an einem Tag, der kein Bewertungstag ist, auf Marktentwicklungen in den Regionen/Ländern nicht am selben Tag reagieren oder an einem Bewertungstag, der kein Handelstag in diesen Regionen/Ländern ist, auf dem dortigen Markt nicht handeln. Hierdurch kann der Fonds gehindert sein, Vermögensgegenstände in der erforderlichen Zeit zu veräußern. Dies kann die Fähigkeit des Fonds nachteilig beeinflussen, Rückgabeverlangen oder sonstigen Zahlungsverpflichtungen nachzukommen.

## Kontrahentenrisiko inklusive Kredit- und Forderungsrisiko

Nachfolgend werden die Risiken dargestellt, die sich für den Fonds im Rahmen einer Geschäftsbeziehung mit einer anderen Partei (sogenannte Gegenpartei) ergeben können. Dabei besteht das Risiko, dass die Gegenpartei ihren vereinbarten Verpflichtungen nicht mehr nachkommen kann. Dies kann die Wertentwicklung des Fonds beeinträchtigen und sich damit auch nachteilig auf den Anteilwert und das vom Anleger investierte Kapital auswirken.

## Adressenausfallrisiko / Gegenpartei-Risiken (außer zentrale Kontrahenten)

Durch den Ausfall eines Ausstellers (nachfolgend „Emittent“) oder eines Vertragspartners (nachfolgend „Kontrahenten“), gegen den der Fonds Ansprüche hat, können für den Fonds Verluste entstehen. Das Emittentenrisiko beschreibt die Auswirkung der besonderen Entwicklungen des jeweiligen Emittenten, die neben den allgemeinen Tendenzen der Kapitalmärkte auf den Kurs eines Wertpapiers einwirken. Auch bei sorgfältiger Auswahl der Wertpapiere kann nicht ausgeschlossen werden, dass Verluste durch Vermögensverfall von Emittenten eintreten. Die Partei eines für Rechnung des Fonds geschlossenen Vertrags kann teilweise oder vollständig ausfallen (Kontrahentenrisiko). Dies gilt für alle Verträge, die für Rechnung des Fonds geschlossen werden.

## Risiko durch zentrale Kontrahenten

Ein zentraler Kontrahent (Central Counterparty – „CCP“) tritt als zwischengeschaltete Institution in bestimmte Geschäfte für den Fonds ein, insbesondere in Geschäfte über derivative Finanzinstrumente. In diesem Fall wird er als Käufer gegenüber dem Verkäufer und als Verkäufer gegenüber dem Käufer tätig. Ein CCP sichert sich gegen das Risiko, dass seine Geschäftspartner die vereinbarten Leistungen nicht erbringen können, durch eine Reihe von Schutzmechanismen ab, die es ihm jederzeit ermöglichen, Verluste aus den eingegangenen Geschäften auszugleichen (z.B. durch Sicherungen). Es kann trotz dieser Schutzmechanismen nicht ausgeschlossen werden, dass ein CCP seinerseits überschuldet wird und ausfällt, wodurch auch Ansprüche der Gesellschaft für den Fonds betroffen sein können. Hierdurch können Verluste für den Fonds entstehen.

## Operationelle und sonstige Risiken des Fonds

Im Folgenden werden Risiken dargestellt, die sich beispielsweise aus unzureichenden internen Prozessen sowie aus menschlichem oder Systemversagen bei der Gesellschaft oder externen Dritten ergeben können. Diese Risiken können die Wertentwicklung des Fonds beeinträchtigen und sich damit auch nachteilig auf den Anteilwert und auf das vom Anleger investierte Kapital auswirken.

## Risiken durch kriminelle Handlungen, Missstände oder Naturkatastrophen

Der Fonds kann Opfer von Betrug oder anderen kriminellen Handlungen werden. Er kann Verluste durch Missverständnisse oder Fehler von Mitar-

beitern der Gesellschaft oder externer Dritter erleiden oder durch äußere Ereignisse wie z.B. Naturkatastrophen geschädigt werden.

### **Länder- oder Transferrisiko**

Es besteht das Risiko, dass ein ausländischer Schuldner trotz Zahlungsfähigkeit aufgrund fehlender Transferfähigkeit der Währung fehlender Transferbereitschaft seines Sitzlandes oder aus ähnlichen Gründen, Leistungen nicht fristgerecht, überhaupt nicht oder nur in einer anderen Währung erbringen kann. So können z.B. Zahlungen, auf die die Gesellschaft für Rechnung des Fonds Anspruch hat, ausbleiben, in einer Währung erfolgen, die aufgrund von Devisenbeschränkungen nicht (mehr) konvertierbar ist, oder in einer anderen Währung erfolgen. Zahlt der Schuldner in einer anderen Währung, so unterliegt diese Position dem oben dargestellten Währungsrisiko.

### **Rechtliche und politische Risiken**

Für den Fonds dürfen Investitionen in Rechtsordnungen getätigt werden, in denen deutsches Recht keine Anwendung findet bzw. im Fall von Rechtsstreitigkeiten der Gerichtsstand außerhalb Deutschlands ist. Hieraus resultierende Rechte und Pflichten der Gesellschaft für Rechnung des Fonds können von denen in Deutschland zum Nachteil des Fonds bzw. des Anlegers abweichen. Politische oder rechtliche Entwicklungen einschließlich der Änderungen von rechtlichen Rahmenbedingungen in diesen Rechtsordnungen können von der Gesellschaft nicht oder zu spät erkannt werden oder zu Beschränkungen hinsichtlich erwerbbarer oder bereits erworbener Vermögensgegenstände führen. Diese Folgen können auch entstehen, wenn sich die rechtlichen Rahmenbedingungen für die Gesellschaft und/oder die Verwaltung des Fonds in Deutschland ändern.

### **Änderung der steuerlichen Rahmenbedingungen, steuerliches Risiko**

Die Kurzangaben über steuerrechtliche Vorschriften in diesem Verkaufsprospekt gehen von der derzeit bekannten Rechtslage aus. Sie richten sich an in Deutschland unbeschränkt einkommensteuerpflichtige oder unbeschränkt körperschaftsteuerpflichtige Personen. Es kann jedoch keine Gewähr dafür übernommen werden, dass sich die steuerliche Beurteilung durch Gesetzgebung, Rechtsprechung oder Erlasse der Finanzverwaltung nicht ändert.

Eine Änderung fehlerhaft festgestellter Besteuerungsgrundlagen des Fonds für vorangegangene Geschäftsjahre (z. B. aufgrund von steuerlichen Außenprüfungen) kann bei einer für Anleger steuerlich grundsätzlich nachteiligen Korrektur

zur Folge haben, dass der Anleger die Steuerlast aus der Korrektur für vorangegangene Geschäftsjahre zu tragen hat, obwohl er unter Umständen zu diesem Zeitpunkt nicht in dem Fonds investiert war. Umgekehrt kann für den Anleger der Fall eintreten, dass ihm eine steuerlich grundsätzlich vorteilhafte Korrektur für das aktuelle und für vorangegangene Geschäftsjahre, in denen er an dem Fonds beteiligt war, nicht mehr zugutekommt, weil er seine Anteile vor Umsetzung der Korrektur zurückgegeben oder veräußert hat.

Zudem kann eine Korrektur von Steuerdaten dazu führen, dass steuerpflichtige Erträge bzw. steuerliche Vorteile in einem anderen als dem eigentlich zutreffenden Veranlagungszeitraum tatsächlich steuerlich erfasst werden und sich dies beim einzelnen Anleger negativ auswirkt.

Weitere Risiken können sich auf Fondsebene beispielsweise auf Grund von steuerlichen Außenprüfungen sowie der Änderung von Steuergesetzen und der Rechtsprechung ergeben. Diese Risiken können sich auf den Anteilpreis auswirken.

### **Schlüsselpersonenrisiko**

Fällt das Anlageergebnis des Fonds in einem bestimmten Zeitraum sehr positiv aus, hängt dieser Erfolg möglicherweise auch von der Eignung der handelnden Personen und damit den richtigen Entscheidungen des Managements ab. Die personelle Zusammensetzung des Fondsmanagements kann sich jedoch verändern. Neue Entscheidungsträger können dann möglicherweise weniger erfolgreich agieren.

### **Verwahrrisiko**

Mit der Verwahrung von Vermögensgegenständen ist das Risiko verbunden, dass die in Verwahrung befindlichen Vermögensgegenstände im Falle einer Insolvenz-, fahrlässigen oder vorsätzlichen Sorgfaltspflichtverletzungen des Verwahrers, oder höherer Gewalt gänzlich oder teilweise dem Zugriff der Gesellschaft entzogen werden könnten. Das Risiko kann erhöht sein, wenn die Vermögensgegenstände im Ausland verwahrt werden.

### **Risiken aus Handels- und Clearingmechanismen (Abwicklungsrisiko)**

Bei der Abwicklung von Wertpapiergeschäften besteht das Risiko, dass eine der Vertragsparteien verzögert oder nicht vereinbarungsgemäß zahlt oder die Wertpapiere nicht fristgerecht liefert. Dieses Abwicklungsrisiko besteht entspre-

chend auch beim Handel mit anderen Vermögensgegenständen für den Fonds.

### **Erläuterung des Risikoprofils des Fonds**

Anlageziel des Fonds ist ein angemessener und stetiger Wertzuwachs. Der Fonds bildet vorrangig konservative Discountzertifikate auf etablierte Aktienindizes des Euroraums über Optionsstrategien nach. Als Basiswerte dienen insbesondere der Euro STOXX 50 und der deutsche Leitindex DAX. Die Sicherheit der Anlagen steht im Vordergrund.

Die Wertentwicklung des Fonds wird daher insbesondere von folgenden Faktoren beeinflusst, aus denen sich Chancen und Risiken ergeben:

Aktienfonds bzw. aktienmarktbasierte Fonds bieten die Chance, langfristig eine überdurchschnittliche Wertsteigerung zu erzielen. Ihr Fondsanteilwert kann jedoch relativ stark schwanken, auch Kursverluste sind möglich. Der Fonds eignet sich mithin für risikobewusste und langfristig orientierte Anleger. Dieser Fonds investiert hauptsächlich in Derivate und Zertifikate. Zertifikate sind Finanzinstrumente mit derivativen Komponenten bzw. Derivate nach Maßgabe des § 197 KAGB. Derivate können zu einer wesentlich höheren Volatilität des Fondspreises führen als eine Direktanlage in die entsprechenden Basiswerte, d.h. die Anteilpreise können auch innerhalb kurzer Zeiträume erheblichen Schwankungen nach oben und nach unten unterworfen sein. Zertifikate unterliegen einem Emittenten-ausfallrisiko. Es besteht keine Garantie, dass die Zielrendite erreicht wird. Basiswährung des Fonds ist EUR. Der Fonds investiert auch in Instrumente, die in anderen Währungen denominated sind. Hieraus folgt ein Wechselkursrisiko. Ist die Heimatwährung des Anlegers nicht EUR, kann für ihn hieraus ein zusätzliches Wechselkursrisiko resultieren.

### **Erhöhte Volatilität**

Der Fonds kann aufgrund seiner Zusammensetzung und seines möglichen Einsatzes von Derivaten eine erhöhte Volatilität aufweisen, d. h. die Anteilpreise können auch innerhalb kurzer Zeiträume erheblichen Schwankungen nach oben und nach unten unterworfen sein.

### **Profil des typischen Anlegers**

Die Vermögensanlage sollte immer zu den ganz persönlichen Zielen, der Anlagementalität und der jeweiligen Lebenssituation des Anlegers pas-

sen. Je kurzfristiger der Anleger Geld benötigt, desto eher sollte er eine konservative Anlagestrategie wählen. Je langfristiger er plant, desto eher kann er von risikobewussten und chancenorientierten Anlagestrategien profitieren.

Der Fonds richtet sich an alle Arten von Anlegern, die das Ziel der Vermögensbildung bzw. Vermögensoptimierung verfolgen. Die Anleger sollten in der Lage sein, Wertschwankungen und deutliche Verluste zu tragen, und keine Garantie bezüglich des Erhalts ihrer Anlagesumme benötigen.

Der Fonds ist unter Umständen für Anleger nicht geeignet, die ihr Kapital innerhalb eines Zeitraums von drei Jahren aus dem Fonds zurück ziehen wollen. Die Einschätzung der Gesellschaft stellt keine Anlageberatung dar, sondern soll dem Anleger einen ersten Anhaltspunkt geben, ob der Fonds seiner Anlageerfahrung, seiner Risikoneigung und seinem Anlagehorizont entspricht.

### **Anlageziele, -Strategie, -Grundsätze und -Grenzen**

#### **Anlageziel und -strategie**

**Anlageziel des Fonds ist ein angemessener und stetiger Wertzuwachs.**

**Der Fonds beabsichtigt, vorrangig konservative Discountzertifikate auf etablierte Aktienindizes des Euroraums über Optionsstrategien nach-zubilden. Als Basiswerte können insbesondere der Euro STOXX 50 und der deutsche Leitindex DAX dienen. Die Sicherheit der Anlagen steht im Vordergrund.**

**Der Fonds investiert überwiegend in Wertpapiere oder Derivate aus Ländern, deren Landeswährung Euro ist. Wertpapiere können in Form von Zertifikaten, denen eine oder mehrere Aktien sowie Aktienindizes zugrunde liegen, oder Finanzinstrumenten (Aktien, Anleihen, Derivate etc.), die Zertifikaten vergleichbare Auszahlungsprofile darstellen, gehalten werden.**

Des Weiteren kann der Fonds in alle weiteren Formen von Wertpapieren sowie in Geldmarktinstrumente, Bankguthaben, Investmentanteile, Derivate und sonstige Anlageinstrumente investieren.

Die mit dieser Anlagepolitik verbundenen Risiken sind im Abschnitt „Risikohinweise – wesentliche Risiken der Fondsanlage“ erläutert.

Die Verwaltung des Fonds ist an keine Benchmark gebunden; je nach Marktlage kann sowohl zyklisch als auch antizyklisch gehandelt werden.

Je nach Einschätzung der Wirtschafts- und Kapitalmarktlage und der Börsenaussichten können im Rahmen der Anlagepolitik die nach dem KAGB und den Anlagebedingungen zugelassenen Vermögensgegenstände erworben und veräußert werden. Zulässige Vermögensgegenstände sind Wertpapiere (z.B. Aktien und verzinsliche Wertpapiere), Geldmarktinstrumente, Bankguthaben, Investmentanteile, Derivate und Sonstige Anlageinstrumente.

Die Funktionsweise einzelner Discountzertifikate wird beispielhaft an folgenden Grundtypen erläutert:

#### Discountzertifikate

Discountzertifikate sind börsennotierte Schuldverschreibungen, bei denen der Emittent am Laufzeitende das Wahlrecht hat, dem Zertifikatsinhaber bei Fälligkeit einen Festbetrag zu zahlen oder ihm den zugrunde liegenden inländischen oder ausländischen Basiswert (Index oder Aktie) zu liefern („Lieferung“) bzw. deren Kurswert zu zahlen („Cash Settlement“). Der Inhaber erhält das Zertifikat mit einem Abschlag auf den aktuellen Kurs des Basiswertes (Index oder Aktie), einem so genannten Sicherheits- oder Risikopuffer, partizipiert deshalb aber nicht unbegrenzt an einer positiven Entwicklung des Basiswertes. Der in den Emissionsbedingungen des Discountzertifikats festgelegte Kurs des Basiswertes, ab dem keine weitere Partizipation mehr erfolgt, wird auch als Cap, Höchstbetrag, Festbetrag, Referenz- oder Basispreis bezeichnet.

#### Discountzertifikat auf einen Index

Discountzertifikate sind für Anleger attraktiv, die Seitwärts- oder leichte Aufwärtsbewegungen bei Aktienkursen vermuten. Steigt ein Aktienindex deutlich über den Höchstbetrag („Cap“), wäre eine Direktinvestition gewinnbringender gewesen. Fällt die Notierung des Aktienindex deutlich, erfolgt am Laufzeitende des Discountzertifikates eine entsprechend geringere Barauszahlung an den Anleger. Das Kursrisiko ist jedoch durch den Sicherheitsabschlag gemindert und damit in der Regel geringer als bei einer Direktinvestition zum ursprünglichen Zeitpunkt.

#### Beispiel

Ausgangssituation:

Kurs des Aktienindex XY: 5000 Punkte

Das zugehörige Discountzertifikat bezieht sich i.d.R. auf 1/100 des zugrunde liegenden Indexes.

Damit beträgt der Kurs des zugehörigen Discountzertifikats auf den XY-Index beispielsweise

42 EUR (entspricht 4200 Indexpunkten)

mit Höchstbetrag (CAP):

45 EUR (entspricht 4500 Indexpunkten)

Die Rückzahlung bei Fälligkeit des Discountzertifikats ist abhängig vom Stand des XY-Indexes am Feststellungstag (zum in den Bedingungen genannten Zeitpunkt):

Möglichkeit A:

Notierung des XY-Indexes am Feststellungstag über 4500 Punkten:

Das ursprünglich zu 42 EUR vom Anleger erworbene Discountzertifikat wird zu 45 EUR (CAP) zurückgezahlt.

Möglichkeit B:

Notierung des XY-Indexes am Feststellungstag unter 4500 Punkten, z.B. 4000 Punkten:

Das Discountzertifikat wird in bar zu 40 EUR zurückgezahlt. Dabei entsteht ein Verlust, wenn der Kurs bei Rückzahlung unterhalb des Einstandskurses für das Discountzertifikat liegt, im Beispiel also 2 EUR Verlust (40-42) je Zertifikat. Dieser Kursverlust ist jedoch geringer als bei einem ursprünglichen Direktinvestment in den XY-Index, welcher entsprechen bei 10 EUR läge (40-50).

Fällt der Kurs des XY-Indexes auf 0 Punkte, so erleidet der Inhaber des Discountzertifikats – ebenso wie im Falle der Direktinvestition – einen Totalverlust. Steigt die Notierung des XY-Indexes hingegen massiv, sind die Gewinnchancen durch den Höchstbetrag begrenzt.

#### Discountzertifikate auf eine Aktie

Basiswert eines Discountzertifikats kann auch eine Aktie sein. In diesem Fall erfolgt die Rückzahlung des Zertifikats in der Regel durch Zahlung des Höchstbetrages („Cap“) im analogen Falle A oder durch Andienung



der zu-grunde liegenden Aktie im analogen Falle B.

Bei der Auswahl der Anlagegegenstände stehen die Aspekte Risikominimierung, Wachstum und Ertrag im Vordergrund der Überlegungen. Hierbei ist zu beachten, dass die Anlagegegenstände neben den Chancen auf Wertsteigerungen auch Risiken enthalten. Die Kurse der Anlagegegenstände des Fonds können gegenüber dem Einstandspreis steigen oder fallen. Dies hängt insbesondere von der Entwicklung der Kapitalmärkte und deren Volatilität ab und von besonderen Entwicklungen der jeweiligen Aussteller/Schuldner (Bonitätsrisiko), die nicht vorhersehbar sind.

Die Höhe der Kursänderung ist abhängig von den Laufzeiten der im Fonds befindlichen verzinslichen Wertpapiere. In der Regel haben verzinsliche Wertpapiere mit kürzeren Laufzeiten geringere Kursrisiken als verzinsliche Wertpapiere mit längeren Laufzeiten. Verzinsliche Wertpapiere mit kürzeren Laufzeiten haben aber gegenüber Wertpapieren mit längeren Laufzeiten geringere Renditen.

Auch der nicht in Wertpapieren angelegte Teil des Fonds dient im Rahmen von Umschichtungen des Fondsvermögens und zeitweilig höherer Kassehaltung zur Minderung des Einflusses möglicher Kursrückgänge bei den Wertpapieranlagen der anlagepolitischen Zielsetzung.

Bei Anlagen und Geschäften in Fremdwährung ist darüber hinaus das Währungs- und Transferrisiko zu beachten.

Der Fondsmanager versucht unter Anwendung von Analysemethoden, beispielsweise durch Vergleich des Kurstrends einzelner Werte mit dem Branchen- und Markttrend, die immanenten Risiken einer Wertpapieranlage zu minimieren und die Chancen zu erhöhen.

**ES KANN KEINE ZUSICHERUNG GEGEBEN WERDEN, DASS DIE ZIELE DER ANLAGEPOLITIK TATSÄCHLICH ERREICHT WERDEN.**

### Vermögensgegenstände

Die Gesellschaft kann für den Fonds folgende Vermögensgegenstände erwerben:

- Wertpapiere gemäß § 193 KAGB,
- Geldmarktinstrumente gemäß § 194 KAGB,
- Bankguthaben gemäß § 195 KAGB,
- Investmentanteile gemäß § 196 KAGB,
- Derivate gemäß § 197 KAGB,

- Sogenannte sonstige Anlageinstrumente gemäß § 198 KAGB.

Folgende Vermögensgegenstände sind vom Erwerb ausgenommen:

Abweichend zu § 9 der AABen darf die Gesellschaft für gemeinschaftliche Rechnung der Anleger keine sogenannten „Total Return Swaps“ erwerben.

Wertpapier-Darlehens- und Pensionsgeschäfte:

Abweichend zu den §§ 13 und 14 der AABen darf die Gesellschaft für gemeinschaftliche Rechnung der Anleger keine Wertpapierdarlehen gewähren und keine Pensionsgeschäfte abschließen.

Soweit in diesem Verkaufsprospekt auf Wertpapier-Darlehens- und Pensionsgeschäfte Bezug genommen wird, findet dieser Bezug keine Anwendung.

Die Gesellschaft darf die zulässigen Vermögensgegenstände innerhalb der insbesondere in den Abschnitten „Anlagegrenzen für Wertpapiere und Geldmarktinstrumente auch unter Einsatz von Derivaten sowie Bankguthaben“ sowie „Investmentanteile und deren Anlagegrenzen“ dargestellten Anlagegrenzen erwerben. Einzelheiten zu diesen Vermögensgegenständen und den hierfür geltenden Anlagegrenzen sind nachfolgend dargestellt.

### Wertpapiere

Der Fonds kann jegliche Formen von Wertpapieren erwerben, sofern die nachfolgenden Bedingungen erfüllt werden. Unter den Wertpapierbegriff fallen zum Beispiel Aktien, Genussscheine, Wandel- und Optionsanleihen, verzinsliche Wertpapiere und Zertifikate in- und ausländischer Aussteller.

Die Gesellschaft darf für Rechnung des Fonds Wertpapiere in- und ausländischer Emittenten erwerben,

1. wenn sie an einer Börse in einem Mitgliedstaat der Europäischen Union („EU“) oder in einem anderen Vertragsstaat des Abkommens über den Europäischen Wirtschaftsraum („EWR“) zum Handel zugelassen oder in einem dieser Staaten an einem anderen organisierten Markt zugelassen oder in diesen einbezogen sind,
2. wenn sie ausschließlich an einer Börse außerhalb der Mitgliedstaaten der EU oder außerhalb der anderen Vertragsstaaten des Abkommens über den EWR zum Handel zugelassen oder in einem dieser Staaten an einem anderen organisierten Markt zugelassen oder in diesen einbezogen sind,

sofern die BaFin die Wahl dieser Börse oder dieses organisierten Marktes zugelassen hat.

Wertpapiere aus Neuemissionen dürfen erworben werden, wenn nach ihren Ausgabebedingungen die Zulassung an oder Einbeziehung in eine der unter 1. und 2. genannten Börsen oder organisierten Märkte beantragt werden muss, und die Zulassung oder Einbeziehung innerhalb eines Jahres nach Ausgabe erfolgt.

Als Wertpapiere in diesem Sinne gelten auch

- Anteile an geschlossenen Investmentvermögen in Vertrags- oder Gesellschaftsform, die einer Kontrolle durch die Anteilseigner unterliegen (sog. Unternehmenskontrolle), d.h. die Anteilseigner müssen Stimmrechte in Bezug auf wesentliche Entscheidungen haben, sowie das Recht die Anlagepolitik mittels angemessener Mechanismen zu kontrollieren. Das Investmentvermögen muss zudem von einem Rechtsträger verwaltet werden, der den Vorschriften für den Anlegerschutz unterliegt, es sei denn das Investmentvermögen ist in Gesellschaftsform aufgelegt und die Tätigkeit der Vermögensverwaltung wird nicht von einem anderen Rechtsträger wahrgenommen.
- Finanzinstrumente, die durch andere Vermögenswerte besichert oder an die Entwicklung anderer Vermögenswerte gekoppelt sind. Soweit in solche Finanzinstrumente Komponenten von Derivaten eingebettet sind, gelten weitere Anforderungen, damit die Gesellschaft diese als Wertpapiere erwerben darf.

Die Wertpapiere dürfen nur unter folgenden Voraussetzungen erworben werden:

- Der potentielle Verlust, der dem Fonds entstehen kann, darf den Kaufpreis des Wertpapiers nicht übersteigen. Eine Nachschusspflicht darf nicht bestehen.
- Eine mangelnde Liquidität des vom Fonds erworbenen Wertpapiers darf nicht dazu führen, dass der Fonds den gesetzlichen Vorgaben über die Rücknahme von Anteilen nicht mehr nachkommen kann. Dies gilt unter Berücksichtigung der gesetzlichen Möglichkeit, in besonderen Fällen die Anteilrücknahme aussetzen zu können (vgl. den Abschnitt „Anteile - Ausgabe und Rücknahme von Anteilen sowie - Aussetzung der Anteilrücknahme“).
- Eine verlässliche Bewertung des Wertpapiers durch exakte, verlässliche und gängige Preise muss verfügbar sein; diese müssen entweder Marktpreise sein oder von einem Bewertungssystem gestellt worden sein, das

von dem Emittenten des Wertpapiers unabhängig ist.

- Über das Wertpapier müssen angemessene Informationen verfügbar sein, in Form von regelmäßigen, exakten und umfassenden Informationen des Marktes über das Wertpapier oder ein gegebenenfalls dazugehöriges, d.h. in dem Wertpapier verbrieftes Portfolio.
- Das Wertpapier ist handelbar,
- Der Erwerb des Wertpapiers steht im Einklang mit den Anlagezielen bzw. der Anlagestrategie des Fonds,
- Die Risiken des Wertpapiers werden durch das Risikomanagement des Fonds in angemessener Weise erfasst.

Wertpapiere dürfen zudem in folgender Form erworben werden:

- Aktien, die dem Fonds bei einer Kapitalerhöhung aus Gesellschaftsmitteln zustehen,
- Wertpapiere, die in Ausübung von zum Fonds gehörenden Bezugsrechten erworben werden.

Als Wertpapiere in diesem Sinn dürfen für den Fonds auch Bezugsrechte erworben werden, sofern sich die Wertpapiere, aus denen die Bezugsrechte herrühren, im Fonds befinden können.

### Geldmarktinstrumente

Die Gesellschaft darf für Rechnung des Fonds in Geldmarktinstrumente investieren, die üblicherweise auf dem Geldmarkt gehandelt werden, sowie in verzinsliche Wertpapiere, die alternativ

- zum Zeitpunkt ihres Erwerbs für den Fonds eine Laufzeit bzw. Restlaufzeit von höchstens 397 Tagen haben.
- zum Zeitpunkt ihres Erwerbs für den Fonds eine Laufzeit oder Restlaufzeit haben, die länger als 397 Tage ist, deren Verzinsung aber nach den Emissionsbedingungen regelmäßig, mindestens einmal in 397 Tagen marktgerecht angepasst werden muss.
- deren Risikoprofil dem Risikoprofil von Wertpapieren entspricht, die das Kriterium der Restlaufzeit oder das der Zinsanpassung erfüllen.

Für den Fonds dürfen Geldmarktinstrumente erworben werden, wenn sie

1. an einer Börse in einem Mitgliedstaat der EU oder in einem anderen Vertragsstaat des Abkommens über den EWR zum Handel zugelassen oder in einem dieser Staaten an

- einem anderen organisierten Markt zugelassen oder in diesen einbezogen sind,
2. ausschließlich an einer Börse außerhalb der Mitgliedstaaten der EU oder in einem anderen Vertragsstaat des Abkommens über den EWR zum Handel zugelassen oder in einem dieser Staaten an einem organisierten Markt zugelassen oder in diesen einbezogen sind, sofern die BaFin die Wahl dieser Börse oder dieses Marktes zugelassen hat,
  3. von der EU, dem Bund, einem Sondervermögen des Bundes, einem Land, einem anderen Mitgliedstaat oder einer anderen zentralstaatlichen, regionalen oder lokalen Gebietskörperschaft oder der Zentralbank eines Mitgliedstaats der EU, der Europäischen Zentralbank oder der Europäischen Investitionsbank, einem Drittstaat oder, sofern dieser ein Bundesstaat ist, einem Gliedstaat dieses Bundesstaates oder von einer internationalen öffentlich-rechtlichen Einrichtung, der mindestens ein Mitgliedstaat der EU angehört, begeben oder garantiert werden,
  4. von einem Unternehmen begeben werden, dessen Wertpapiere auf den unter den Nummern 1 und 2 bezeichneten Märkten gehandelt werden,
  5. von einem Kreditinstitut begeben oder garantiert werden, das nach dem Recht der EU festgelegten Kriterien einer Aufsicht unterstellt ist, oder einem Kreditinstitut, das Aufsichtsbestimmungen, die nach Auffassung der BaFin denjenigen des Gemeinschaftsrechts gleichwertig sind, unterliegt und diese einhält, oder
  6. von anderen Emittenten begeben werden und es sich bei dem jeweiligen Emittenten
    - a) um ein Unternehmen mit einem Eigenkapital von mindestens 10 Millionen Euro handelt, das seinen Jahresabschluss nach der Europäischen Richtlinie über den Jahresabschluss von Kapitalgesellschaften erstellt und veröffentlicht, oder
    - b) um einen Rechtsträger handelt, der innerhalb einer eine oder mehrere börsennotierte Gesellschaften umfassenden Unternehmensgruppe für die Finanzierung dieser Gruppe zuständig ist, oder
    - c) um einen Rechtsträger handelt, der Geldmarktinstrumente emittiert, die durch Verbindlichkeiten unterlegt sind durch Nutzung einer von einer Bank eingeräumten Kreditlinie. Dies sind Produkte, bei denen Kreditforderungen von Banken in Wertpapieren verbrieft werden (sogenannte Asset Backed Securities).

Sämtliche genannten Geldmarktinstrumente dürfen nur erworben werden, wenn sie liquide sind und sich ihr Wert jederzeit genau bestimmen lässt. Liquide sind Geldmarktinstrumente, die sich innerhalb hinreichend kurzer Zeit mit begrenzten Kosten veräußern lassen. Hierbei ist die Verpflichtung der Gesellschaft zu berücksichtigen, Anteile am Fonds auf Verlangen der Anleger zurückzunehmen und hierfür in der Lage zu sein, solche Geldmarktinstrumente entsprechend kurzfristig veräußern zu können. Für die Geldmarktinstrumente muss zudem ein exaktes und verlässliches Bewertungssystem existieren, das die Ermittlung des Nettobestandswerts des Geldmarktinstruments ermöglicht oder auf Marktdaten oder Bewertungsmodellen basiert (einschließlich Systemen, die auf fortgeführten Anschaffungskosten beruhen). Das Merkmal der Liquidität gilt für Geldmarktinstrumente als erfüllt, wenn diese an einem organisierten Markt innerhalb des EWR zugelassen oder in diesen einbezogen sind oder an einem organisierten Markt außerhalb des EWR zugelassen oder in diesen einbezogen sind, sofern die BaFin die Wahl dieses Marktes zugelassen hat. Dies gilt nicht, wenn der Gesellschaft Hinweise vorliegen, die gegen die hinreichende Liquidität der Geldmarktinstrumente sprechen.

Für Geldmarktinstrumente, die nicht an einer Börse notiert oder an einem geregelten Markt zum Handel zugelassen sind (siehe oben unter Nr. 3 bis 6), muss zudem die Emission oder der Emittent dieser Instrumente Vorschriften über den Einlagen- und Anlegerschutz unterliegen. So müssen für diese Geldmarktinstrumente angemessene Informationen vorliegen, die eine angemessene Bewertung der mit den Instrumenten verbundenen Kreditrisiken ermöglichen und die Geldmarktinstrumente müssen frei übertragbar sein. Die Kreditrisiken können etwa durch eine Kreditwürdigkeitsprüfung einer Rating-Agentur bewertet werden.

Für diese Geldmarktinstrumente gelten weiterhin die folgenden Anforderungen, es sei denn, sie sind von der Europäischen Zentralbank oder der Zentralbank eines Mitgliedstaates der EU begeben oder garantiert worden:

- Werden sie von folgenden (oben unter Nr. 3 genannten) Einrichtungen begeben oder garantiert:
  - der EU,
  - dem Bund,
  - einem Sondervermögen des Bundes,
  - einem Land,
  - einem anderen Mitgliedstaat,
  - einer anderen zentralstaatlichen Gebietskörperschaft,
  - der Europäischen Investitionsbank,

- einem Drittstaat oder, sofern dieser ein Bundesstaat ist, einem Gliedstaat dieses Bundesstaates
- einer internationalen öffentlich-rechtlichen Einrichtung, der mindestens ein Mitgliedstaat der EU angehört,

müssen angemessene Informationen über die Emission bzw. das Emissionsprogramm oder über die rechtliche und finanzielle Situation des Emittenten vor der Emission des Geldmarktinstruments vorliegen.

- Werden sie von einem im EWR beaufsichtigten Kreditinstitut begeben oder garantiert (s.o. unter Nr. 5), so müssen angemessene Informationen über die Emission bzw. das Emissionsprogramm oder über die rechtliche und finanzielle Situation des Emittenten vor der Emission des Geldmarktinstruments vorliegen, die in regelmäßigen Abständen und bei signifikanten Begebenheiten aktualisiert werden. Zudem müssen über die Emission bzw. das Emissionsprogramm Daten (z.B. Statistiken) vorliegen, die eine angemessene Bewertung der mit der Anlage verbundenen Kreditrisiken ermöglichen.
- Werden sie von einem Kreditinstitut begeben, das außerhalb des EWR Aufsichtsbestimmungen unterliegt, die nach Ansicht der BaFin den Anforderungen innerhalb des EWR an ein Kreditinstitut gleichwertig sind, so ist eine der folgende Voraussetzungen zu erfüllen:
  - Das Kreditinstitut unterhält einen Sitz in einem zur sogenannten Zehnergruppe (Zusammenschluss der wichtigsten führenden Industrieländer – G10) gehörenden Mitgliedstaat der Organisation für wirtschaftliche Zusammenarbeit und Entwicklung (nachfolgend „OECD“).
  - Das Kreditinstitut verfügt mindestens über ein Rating mit einer Benotung, die als sogenanntes „Investment-Grade“ qualifiziert. Als „Investment-Grade“ bezeichnet man eine Benotung mit „BBB“ bzw. „Baa“ oder besser im Rahmen der Kreditwürdigkeitsprüfung durch eine Rating-Agentur.
  - Mittels einer eingehenden Analyse des Emittenten kann nachgewiesen werden, dass die für das Kreditinstitut geltenden Aufsichtsbestimmungen mindestens so streng sind wie die des Rechts der EU.

Für die übrigen Geldmarktinstrumente, die nicht an einer Börse notiert oder einem geregelten

Markt zum Handel zugelassen sind (siehe oben unter Nr. 4 und 6 sowie die übrigen unter Nr. 3 genannten), müssen angemessene Informationen über die Emission bzw. das Emissionsprogramm sowie über die rechtliche und finanzielle Situation des Emittenten vor der Emission des Geldmarktinstruments vorliegen, die in regelmäßigen Abständen und bei signifikanten Begebenheiten aktualisiert und durch qualifizierte, vom Emittenten weisungsunabhängige Dritte, geprüft werden. Zudem müssen über die Emission bzw. das Emissionsprogramm Daten (z.B. Statistiken) vorliegen, die eine angemessene Bewertung der mit der Anlage verbundenen Kreditrisiken ermöglicht.

### Bankguthaben

Die Gesellschaft darf für Rechnung des Fonds nur Bankguthaben halten, die eine Laufzeit von höchstens zwölf Monaten haben.

Diese Guthaben sind auf Sperrkonten bei einem Kreditinstitut mit Sitz in einem Euro-Mitgliedstaat zu unterhalten.

### Sonstige Vermögensgegenstände und deren Anlagegrenzen

Bis zu 10 Prozent des Wertes des Fonds darf die Gesellschaft insgesamt in folgende sonstige Vermögensgegenstände anlegen:

- Wertpapiere, die nicht zum Handel an einer Börse zugelassen oder an einem anderen organisierten Markt zugelassen oder in diesen einbezogen sind, jedoch grundsätzlich die Kriterien für Wertpapiere erfüllen. Abweichend von den gehandelten bzw. zugelassenen Wertpapieren muss die verlässliche Bewertung für diese Wertpapiere in Form einer in regelmäßigen Abständen durchgeführten Bewertung verfügbar sein, die aus Informationen des Emittenten oder aus einer kompetenten Finanzanalyse abgeleitet wird. Angemessene Information über das nicht zugelassene bzw. nicht einbezogene Wertpapier muss in Form einer regelmäßigen und exakten Information durch den Fonds vorliegen oder es muss gegebenenfalls das zugehörige Portfolio verfügbar sein.
- Geldmarktinstrumente von Emittenten, die nicht den oben genannten Anforderungen genügen, wenn sie liquide sind und sich ihr Wert jederzeit genau bestimmen lässt. Liquide sind Geldmarktinstrumente, die sich innerhalb hinreichend kurzer Zeit mit begrenzten Kosten veräußern lassen. Hierbei ist die Verpflichtung der Gesellschaft zu berücksichtigen, Anteile am Fonds auf Verlangen der Anleger zurückzunehmen und

hierfür in der Lage zu sein, solche Geldmarktinstrumente entsprechend kurzfristig veräußern zu können. Für die Geldmarktinstrumente muss zudem ein exaktes und verlässliches Bewertungssystem existieren, das die Ermittlung des Nettobestandswerts des Geldmarktinstruments ermöglicht oder auf Marktdaten oder Bewertungsmodellen basiert, wie Systeme, die Anschaffungskosten fortführen. Das Merkmal der Liquidität gilt für Geldmarktinstrumente erfüllt, wenn diese an einem organisierten Markt innerhalb des EWR zugelassen oder in diesen einbezogen sind oder an einem organisierten Markt außerhalb des EWR zugelassen oder in diesen einbezogen sind, sofern die BaFin die Wahl dieses Marktes zugelassen hat.

- Aktien aus Neuemissionen, wenn nach deren Ausgabebedingungen
  - deren Zulassung an einer Börse in einem Mitgliedstaat der EU oder in einem anderen Vertragsstaat des Abkommens über den EWR zum Handel oder deren Zulassung an einem organisierten Markt oder deren Einbeziehung in diesen in einem Mitgliedstaat der EU oder in einem anderen Vertragsstaat des Abkommens über den EWR nach den Ausgabebedingungen zu beantragen ist, sofern
  - deren Zulassung an einer Börse zum Handel oder deren Zulassung an einem organisierten Markt oder die Einbeziehung in diesen außerhalb der Mitgliedstaaten der EU oder außerhalb der anderen Vertragsstaaten des Abkommens über den EWR nach den Ausgabebedingungen zu beantragen ist, sofern die Wahl dieser Börse oder dieses organisierten Marktes von der BaFin zugelassen ist und
  - die Zulassung oder Einbeziehung innerhalb eines Jahres nach der Ausgabe erfolgt.
- Schuldscheindarlehen, die nach dem Erwerb für den Fonds mindestens zweimal abgetreten werden können und von einer der folgenden Einrichtungen gewährt wurden:
  - a) dem Bund, einem Sondervermögen des Bundes, einem Land, der EU oder einem Mitgliedstaat der OECD,
  - b) einer anderen inländischen Gebietskörperschaft oder einer Regionalregierung oder örtlichen Gebietskörperschaft eines anderen Mitgliedstaats der EU oder eines

anderen Vertragsstaats des Abkommens über den EWR, sofern die Forderung nach der Verordnung über Aufsichtsanforderungen an Kreditinstitute und Wertpapierfirmen in derselben Weise behandelt werden kann wie eine Forderung an den Zentralstaat, auf dessen Hoheitsgebiet die Regionalregierung oder die Gebietskörperschaft ansässig ist,

- c) sonstigen Körperschaften oder Anstalten des öffentlichen Rechts mit Sitz im Inland oder in einem anderen Mitgliedstaat der EU oder einem anderen Vertragsstaat des Abkommens über den EWR,
- d) Unternehmen, die Wertpapiere ausgegeben haben, die an einem organisierten Markt innerhalb des EWR zum Handel zugelassen sind oder die an einem sonstigen geregelten Markt im Sinne der Richtlinie über Märkte für Finanzinstrumente in der jeweils geltenden Fassung erfüllt, zum Handel zugelassen sind, oder
- e) anderen Schuldner, sofern eine der in Buchstabe a) bis c) bezeichneten Stellen die Gewährleistung für die Verzinsung und Rückzahlung übernommen hat.

#### Anlagegrenzen für Wertpapiere und Geldmarktinstrumente auch unter Einsatz von Derivaten sowie Bankguthaben

##### Allgemeine Anlagegrenzen

Der Fonds investiert mindestens 51 Prozent seines Wertes in Wertpapiere aus Ländern, deren Landeswährung Euro ist.

Der Fonds darf maximal 49 Prozent seines Wertes in Geldmarktinstrumente investieren.

Die Gesellschaft darf in Wertpapiere und Geldmarktinstrumente desselben Emittenten (Schuldners) bis zu 10 Prozent des Wertes des Fonds anlegen. Dabei darf der Gesamtwert der Wertpapiere und Geldmarktinstrumente dieser Emittenten (Schuldner) 40 Prozent des Fonds nicht übersteigen. Darüber hinaus darf die Gesellschaft lediglich jeweils 5 Prozent des Wertes des Fonds in Wertpapiere und Geldmarktinstrumente desselben Emittenten anlegen.

Bis zu 49 Prozent des Wertes des Fonds dürfen in Bankguthaben angelegt werden, die eine Laufzeit von höchstens zwölf Monaten haben. Die Gesellschaft darf nur bis zu 20 Prozent des Wertes des Fonds in Bankguthaben bei je einem Kreditinstitut anlegen.

## Anlagegrenze für Schuldverschreibungen mit besonderer Deckungsmasse

Die Gesellschaft darf jeweils bis zu 25 Prozent des Wertes des Fonds in Pfandbriefe, Kommunalschuldverschreibungen sowie Schuldverschreibungen anlegen, die ein Kreditinstitut mit Sitz in einem Mitgliedstaat der EU oder in einem anderen Vertragsstaat des Abkommens über den EWR ausgegeben hat. Voraussetzung ist, dass die mit den Schuldverschreibungen aufgenommenen Mittel so angelegt werden, dass sie die Verbindlichkeiten der Schuldverschreibungen über deren ganze Laufzeit decken und vorrangig für die Rückzahlungen und die Zinsen bestimmt sind, wenn der Emittent der Schuldverschreibungen ausfällt. Sofern in solche Schuldverschreibungen desselben Emittenten mehr als 5 Prozent des Wertes des Fonds angelegt werden, darf der Gesamtwert solcher Schuldverschreibungen 80 Prozent des Wertes des Fonds nicht übersteigen.

## Anlagegrenzen für öffentliche Emittenten

In Schuldverschreibungen, Schuldscheindarlehen und Geldmarktinstrumente besonderer nationaler und supranationaler öffentlicher Emittenten darf die Gesellschaft jeweils bis zu 35 Prozent des Wertes des Fonds anlegen. Zu diesen öffentlichen Emittenten zählen der Bund, die Bundesländer, Mitgliedstaaten der EU oder deren Gebietskörperschaften, Drittstaaten sowie supranationale öffentliche Einrichtungen denen mindestens ein EU-Mitgliedstaat angehört.

## Kombination von Anlagegrenzen

Die Gesellschaft darf höchstens 20 Prozent des Wertes des Fonds in eine Kombination der folgenden Vermögensgegenstände anlegen:

- von ein und derselben Einrichtung begebene Wertpapiere oder Geldmarktinstrumente,
- Einlagen bei dieser Einrichtung, d.h. Bankguthaben
- Anrechnungsbeträge für das Kontrahentenrisiko der mit dieser Einrichtung eingegangenen Geschäfte in Derivaten.

Bei besonderen öffentlichen Emittenten (siehe Abschnitt „Anlageziele, -strategie, -grundsätze und -grenzen – Anlagegrenzen für Wertpapiere und Geldmarktinstrumente auch unter Einsatz von Derivaten sowie Bankguthaben – Anlagegrenzen für öffentliche Emittenten“) darf eine Kombination der vorgenannten Vermögensgegenstände 35 Prozent des Wertes des Fonds nicht übersteigen.

Die jeweiligen Einzelobergrenzen bleiben unberührt.

## Anlagegrenzen unter Einsatz von Derivaten

Die Beträge von Wertpapieren und Geldmarktinstrumenten eines Emittenten, die auf die vorstehend genannten Grenzen angerechnet werden, können durch den Einsatz von marktgegenläufigen Derivaten reduziert werden, welche Wertpapiere oder Geldmarktinstrumente desselben Emittenten zum Basiswert haben. Für Rechnung des Fonds dürfen also über die vorgenannten Grenzen hinaus Wertpapiere oder Geldmarktinstrumente eines Emittenten erworben werden, wenn das dadurch gesteigerte Emittentenrisiko durch Absicherungsgeschäfte wieder gesenkt wird.

## Investmentanteile und deren Anlage-grenzen

Die Gesellschaft darf bis zu 10 Prozent des Wertes des Fonds in Anteilen an anderen offenen in- und ausländischen Investmentvermögen anlegen („Zielfonds“).

Die Zielfonds dürfen nach ihren Anlagebedingungen oder ihrer Satzung höchstens bis zu 10 Prozent in Anteile an anderen offenen Investmentvermögen investieren. Für Anteile an AIF gelten darüber hinaus folgende Anforderungen:

- Der Zielfonds muss nach Rechtsvorschriften zugelassen worden sein, die ihn einer wirksamen öffentlichen Aufsicht zum Schutz der Anleger unterstellen, und es muss eine ausreichende Gewähr für eine befriedigende Zusammenarbeit zwischen der BaFin und der Aufsichtsbehörde des Zielfonds bestehen.
- Das Schutzniveau der Anleger muss gleichwertig zu dem Schutzniveau eines Anlegers in einem inländischen OGAW sein, insbesondere im Hinblick auf Trennung von Verwaltung und Verwahrung der Vermögensgegenstände, für die Kreditaufnahme und -gewährung sowie für Leerverkäufe von Wertpapieren und Geldmarktinstrumenten.
- Die Geschäftstätigkeit des Zielfonds muss Gegenstand von Jahres- und Halbjahresberichten sein und den Anlegern erlauben, sich ein Urteil über das Vermögen und die Verbindlichkeiten sowie die Erträge und die Transaktionen im Berichtszeitraum zu bilden.
- Der Zielfonds muss ein Publikumsfonds sein, bei dem die Anzahl der Anteile nicht zahlenmäßig begrenzt ist und die Anleger ein Recht zur Rückgabe der Anteile haben.

Die Gesellschaft darf für Rechnung des Fonds nicht mehr als 25 Prozent der ausgegebenen Anteile eines Zielfonds erwerben.

## Information der Anleger bei Aussetzung der Rücknahme von Zielfondsanteilen

Zielfonds können im gesetzlichen Rahmen zeitweise die Rücknahme von Anteilen aussetzen. Dann kann die Gesellschaft die Anteile an dem Zielfonds nicht bei der Verwaltungsgesellschaft oder Verwahrstelle des Zielfonds gegen Auszahlung des Rücknahmepreises zurückgeben (siehe auch den Abschnitt „Risikohinweise – Risiken im Zusammenhang mit der Investition in Investmentanteile“). Auf der Homepage der Gesellschaft ist unter [www.inka-kag.de](http://www.inka-kag.de) aufgeführt, ob und in welchem Umfang der Fonds Anteile von Zielfonds hält, die derzeit die Rücknahme von Anteilen ausgesetzt haben.

### Derivate

**Die Gesellschaft darf für den Fonds als Teil der Anlagestrategie Geschäfte mit Derivaten tätigen. Dies schließt Geschäfte mit Derivaten zur effizienten Portfoliosteuerung und zur Erzielung von Zusatzerträgen, d. h. auch zu spekulativen Zwecken, ein. Dadurch kann sich das Verlustrisiko des Fonds zumindest zeitweise erhöhen.**

Ein Derivat ist ein Instrument, dessen Preis von den Kursschwankungen oder den Preiserwartungen anderer Vermögensgegenstände („Basiswert“) abhängt. Die nachfolgenden Ausführungen beziehen sich sowohl auf Derivate als auch auf Finanzinstrumente mit derivativer Komponente (nachfolgend zusammen „Derivate“).

Durch den Einsatz von Derivaten darf sich das Marktrisiko des Fonds höchstens verdoppeln („Marktrisikogrenze“). Marktrisiko ist das Verlustrisiko, das aus Schwankungen beim Marktwert von im Fonds gehaltenen Vermögensgegenständen resultiert, die auf Veränderungen von variablen Preisen bzw. Kursen des Marktes wie Zinssätzen, Wechselkursen, Aktien- und Rohstoffpreisen oder auf Veränderungen bei der Bonität eines Emittenten zurückzuführen sind. Die Gesellschaft hat die Marktrisikogrenze laufend einzuhalten. Die Auslastung der Marktrisikogrenze hat sie täglich nach gesetzlichen Vorgaben zu ermitteln; diese ergeben sich aus der Verordnung über Risikomanagement und Risikomessung beim Einsatz von Derivaten, Wertpapier-Darlehen und Pensionsgeschäften in Investmentvermögen nach dem Kapitalanlagegesetzbuch (nachfolgend „Derivateverordnung“).

Zur Ermittlung der Auslastung der Marktrisikogrenze wendet die Gesellschaft den sogenannten qualifizierten Ansatz im Sinne der Derivateverordnung an. Hierzu vergleicht die Gesellschaft das Marktrisiko des Fonds mit dem Marktrisiko

eines virtuellen Vergleichsvermögens, in dem keine Derivate enthalten sind. Bei dem derivatefreien Vergleichsvermögen handelt es sich um ein virtuelles Portfolio, dessen Wert stets genau dem aktuellen Wert des Fonds entspricht, das aber keine Steigerungen oder Absicherungen des Marktrisikos durch Derivate enthält. Die Zusammensetzung des Vergleichsvermögens muss im Übrigen den Anlagezielen und der Anlagepolitik entsprechen, die für den Fonds gelten. Das derivatefreie Vergleichsvermögen für den Fonds wurde wie folgt festgelegt:

50,00% REX Performance Index  
50,00% DAX.

**Durch den Einsatz von Derivaten darf der Risikobetrag für das Marktrisiko des Fonds zu keinem Zeitpunkt das Zweifache des Risikobetrags für das Marktrisiko des zugehörigen derivatefreien Vergleichsvermögens übersteigen.**

Das Marktrisiko des Fonds und des derivatefreien Vergleichsvermögens wird jeweils mit Hilfe eines geeigneten eigenen Risikomodells ermittelt (sog. Value-at-Risk Methode). Die Gesellschaft verwendet hierbei als Modellierungsverfahren die historische Simulation. Dieses Verfahren leitet die Returnverteilung eines Portfolios aus der Return-Historie von Risikofaktoren ab. Die Gesellschaft nutzt eine Return-Historie von 500 Handelstagen, die handelstäglich aktualisiert wird, und das Verfahren der Vollsimulation. Das Value-at-Risk berechnet sie mit einem Konfidenzniveau von 99 Prozent und einer Haltedauer von 10 Handelstagen. Die Gesellschaft erfasst dabei die Marktpreisrisiken aus allen Geschäften. Sie quantifiziert durch das Risikomodell die Wertveränderung der im Fonds gehaltenen Vermögensgegenstände im Zeitablauf. Der sogenannte Value-at-Risk gibt dabei eine in Geldeinheiten ausgedrückte Grenze für potenzielle Verluste eines Portfolios zwischen zwei vorgegebenen Zeitpunkten an. Diese Wertveränderung wird von zufälligen Ereignissen bestimmt, nämlich den künftigen Entwicklungen der Marktpreise, und ist daher nicht mit Sicherheit vorhersagbar. Das zu ermittelnde Marktrisiko kann jeweils nur mit einer genügend großen Wahrscheinlichkeit abgeschätzt werden.

Die Gesellschaft darf – vorbehaltlich eines geeigneten Risikomanagementsystems – für Rechnung des Fonds in Derivate investieren. Voraussetzung ist, dass die Derivate von Vermögensgegenständen abgeleitet sind, die für den Fonds erworben werden dürfen oder von folgenden Basiswerten:

- Zinssätze
- Wechselkurse

- Währungen
- Finanzindizes, die hinreichend diversifiziert sind, eine adäquate Bezugsgrundlage für den Markt darstellen, auf den sie sich beziehen, sowie in angemessener Weise veröffentlicht werden.

Hierzu zählen insbesondere Optionen, Finanzterminkontrakte und Swaps sowie Kombinationen hieraus. Der Abschluss von Total Return Swaps für den Fonds ist nicht zulässig.

#### Terminkontrakte

Terminkontrakte sind für beide Vertragspartner unbedingt verpflichtende Vereinbarungen, zu einem bestimmten Zeitpunkt, dem Fälligkeitsdatum, oder innerhalb eines bestimmten Zeitraumes, eine bestimmte Menge eines bestimmten Basiswerts zu einem im Voraus bestimmten Preis zur im Voraus abgestimmten Settlementmethode (Cash-Settlement oder physische Lieferung) zu kaufen bzw. zu verkaufen. Daher spricht man hier auch von einem unbedingten Termingeschäft. Es gibt zwei Arten von unbedingten Termingeschäften, börslich gehandelte Termingeschäfte (Futures) und ausserbörslich gehandelte Termingeschäfte (Forwards). Die Gesellschaft darf für Rechnung des Fonds im Rahmen der Anlagegrundsätze Terminkontrakte auf alle in § 1 Nr. 1, 2 und 4 bis 6 (§ 1 Nr. 6 bezieht sich ausschließlich auf nicht notierte Aktien) der Besonderen Anlagebedingungen genannten Vermögensgegenstände, zulässige Finanzindizes, Zinssätze, Wechselkurse sowie Währungen abschließen.

#### Optionsgeschäfte

Optionsgeschäfte beinhalten, dass einem Dritten gegen Entgelt (Optionsprämie) das Recht eingeräumt wird, während einer bestimmten Zeit oder am Ende eines bestimmten Zeitraums zu einem von vornherein vereinbarten Preis (Basispreis) die Lieferung oder die Abnahme von Vermögensgegenständen oder die Zahlung eines Differenzbetrags zu verlangen, oder auch entsprechende Optionsrechte zu erwerben. Daher handelt es sich hier nur um ein bedingtes Termingeschäft.

Die Gesellschaft darf für Rechnung des Fonds im Rahmen der Anlagegrundsätze am Optionshandel teilnehmen.

Vorgesehene Basiswerte für Optionsgeschäfte sind alle in § 1 Nr. 1, 2 und 4 bis 6 (§ 1 Nr. 6 bezieht sich ausschließlich auf nicht notierte Aktien) der Besonderen Anlagebedingungen genannten Vermögenswerte, zulässige

Finanzindizes, Zinssätze, Wechselkurse und Währungen.

#### Swaps

Swaps sind Tauschverträge, bei denen die dem Geschäft zugrunde liegenden Zahlungsströme oder Risiken zwischen den Vertragspartnern ausgetauscht werden. Die Gesellschaft darf für Rechnung des Fonds im Rahmen der Anlagegrundsätze Zinsswaps, Währungsswaps, Zins-Währungsswaps, Equity Swaps und Varianzswaps abschließen.

Zugrunde liegende Vermögensgegenstände entsprechen den in § 1 Nr. 1, 2 und 4 bis 6 (§ 1 Nr. 6 bezieht sich ausschließlich auf nicht notierte Aktien) der Besonderen Anlagebedingungen aufgeführten Vermögensgegenständen, zulässigen Finanzindizes, Zinssätzen, Wechselkursen oder Währungen.

#### Swaptions

Swaptions sind Optionen auf Swaps. Eine Swaption ist das Recht, nicht aber die Verpflichtung, zu einem bestimmten Zeitpunkt oder innerhalb einer bestimmten Frist in einen hinsichtlich der Konditionen genau spezifizierten Swap einzutreten. Im Übrigen gelten die im Zusammenhang mit Optionsgeschäften dargestellten Grundsätze. Die Gesellschaft darf für Rechnung des Fonds nur solche Swaptions abschließen, die sich aus den oben beschriebenen Optionen und Swaps zusammensetzen.

#### Credit Default Swaps

Credit Default Swaps sind Kreditderivate, die es ermöglichen, ein potenzielles Kreditausfallvolumen auf andere zu übertragen. Im Gegenzug zur Übernahme des Kreditausfallrisikos zahlt der Verkäufer des Risikos eine Prämie an seinen Vertragspartner. Im Übrigen gelten die Ausführungen zu Swaps entsprechend.

#### Total Return Swaps

Der Abschluss von Total Return Swaps für den Fonds ist nicht zulässig.

#### In Wertpapieren verbriefte Finanzinstrumente

Die Gesellschaft kann für Rechnung des Fonds die vorstehend beschriebenen Finanzinstrumente auch erwerben, wenn diese in Wertpapieren verbrieft sind. Dabei können die Geschäfte, die Finanzinstrumente zum Gegenstand haben, auch nur teilweise in Wertpapieren enthalten sein (z. B. Optionsanleihen). Die Aussagen zu Chancen



und Risiken gelten für solche verbrieften Finanzinstrumente entsprechend, jedoch mit der Maßgabe, dass das Verlustrisiko bei verbrieften Finanzinstrumenten auf den Wert des Wertpapiers beschränkt ist.

#### OTC-Derivatgeschäfte

Die Gesellschaft darf für Rechnung des Fonds sowohl Derivatgeschäfte tätigen, die an einer Börse zum Handel zugelassen oder an einem anderen organisierten Markt zugelassen oder in diesen einbezogen sind, als auch außerbörsliche Geschäfte, sogenannte over-the-counter (OTC)-Geschäfte. Derivatgeschäfte, die nicht zum Handel an einer Börse zugelassen oder an einem anderen organisierten Markt zugelassen oder in diesen einbezogen sind, darf die Gesellschaft nur mit geeigneten Kreditinstituten oder Finanzdienstleistungsinstituten auf der Basis standardisierter Rahmenverträge tätigen. Bei außerbörslich gehandelten Derivaten wird das Kontrahentenrisiko bezüglich eines Vertragspartners auf 5 Prozent des Wertes des Fonds beschränkt. Ist der Vertragspartner ein Kreditinstitut mit Sitz in einem Mitgliedstaat der EU, in einem anderen Vertragsstaat des Abkommens über den EWR oder einem Drittstaat mit vergleichbarem Aufsichtsniveau, so darf das Kontrahentenrisiko bis zu 10 Prozent des Wertes des Fonds betragen. Außerbörslich gehandelte Derivatgeschäfte, die mit einer zentralen Clearingstelle einer Börse oder eines anderen organisierten Marktes als Vertragspartner abgeschlossen werden, werden auf die Kontrahentengrenzen nicht angerechnet, wenn die Derivate einer täglichen Bewertung zu Marktkursen mit täglichem Margin-Ausgleich unterliegen. Ansprüche des Fonds gegen einen Zwischenhändler sind jedoch auf die Grenzen anzurechnen, auch wenn das Derivat an einer Börse oder an einem anderen organisierten Markt gehandelt wird.

#### Wertpapier-Darlehensgeschäfte

Die Gesellschaft darf keine Wertpapier-Darlehensgeschäfte für Rechnung des Fonds durchführen.

#### Pensionsgeschäfte

Die Gesellschaft darf keine Pensionsgeschäfte für Rechnung des Fonds durchführen.

#### Sicherheitenstrategie

Für Derivategeschäfte implementiert die Gesellschaft einen Besicherungsaufsatz im Einklang mit den regulatorischen Vorgaben. Für OTC-Derivategeschäfte (außer Devisentermingeschäfte) gilt ab dem 01.03.2017 eine Besicherungs-

pflcht aufgrund der EMIR-Regulierung. Sofern Devisentermingeschäfte aufgrund der EMIR-Regulierung besichert werden müssen, erfolgt dies ebenfalls. Die Gesellschaft kann aber auch unabhängig von einer Besicherungspflicht Devisentermingeschäfte besichern. Sofern Besicherung für die betroffenen OTC-Derivate für den Fonds implementiert ist, nimmt die Gesellschaft auf Rechnung des Fonds Sicherheiten entgegen bzw. leistet Sicherheiten an die Kontrahenten. Die Bewertung der OTC-Positionen und Sicherheiten erfolgt täglich. Die Sicherheiten dienen dazu, das Ausfallrisiko des Vertragspartners dieser Geschäfte ganz oder teilweise zu reduzieren.

#### Arten der zulässigen Sicherheiten

Die Arten der zulässigen Sicherheiten entsprechen den Anforderungen des § 27 Abs. 7 Derivateverordnung sowie der Regulierung gemäß der EMIR-Verordnung.

Als Sicherheiten im Rahmen von OTC-Derivategeschäften akzeptiert die Gesellschaft lediglich folgende Sicherheiten:

- Barsicherheiten in EURO, US Dollar und Britischem Pfund
- EURO-Staatsanleihen von Mitgliedsstaaten der Europäischen Union mit einem Mindestrating von A mit einer Restlaufzeit von bis zu 30 Jahren
- Staatsanleihen der Länder USA und Großbritannien mit einer Restlaufzeit von bis zu 30 Jahren.

Die von einem Vertragspartner gestellten Sicherheiten müssen u.a. in Bezug auf Emittenten angemessen risikodiversifiziert sein. Stellen mehrere Vertragspartner Sicherheiten desselben Emittenten, sind diese zu aggregieren. Übersteigt der Wert der von einem oder mehreren Vertragspartnern gestellten Sicherheiten desselben Emittenten nicht 20 Prozent des Wertes des Fonds, gilt die Diversifizierung als angemessen.

#### Umfang der Besicherung

Derivategeschäfte müssen in einem Umfang besichert sein, der sicherstellt, dass der Anrechnungsbetrag für das Ausfallrisiko des jeweiligen Vertragspartners fünf Prozent des Wertes des Fonds nicht überschreitet. Ist der Vertragspartner ein Kreditinstitut mit Sitz in einem Mitgliedstaat der EU oder in einem anderen Vertragsstaat des Abkommens über den EWR oder in einem Drittstaat, in dem gleichwertige Aufsichtsbestimmungen gelten, so darf der Anrechnungsbetrag für das Ausfallrisiko zehn Prozent des Wertes des Fonds betragen.

## Strategie für Abschlüsse der Bewertung (Haircut-Strategie)

Die Gesellschaft wendet im Rahmen der Sicherheitenstellung marktübliche Haircuts im Einklang mit der EMIR-Regulierung an. Maßgebliche Kriterien zur Bestimmung der Haircuts sind die Liquidität der Sicherheiten, das Marktrisiko, sowie ggf. die Bonität des Emittenten und die Restlaufzeit. So wird in der Regel für die von der Gesellschaft akzeptierten Barsicherheiten kein Haircut vereinbart. Bei den von der Gesellschaft akzeptierten Staatsanleihen betragen die Haircuts in der Regel zwischen 0,5 Prozent (bei kurzen Restlaufzeiten) und 13 Prozent (bei langen Restlaufzeiten). Die Haircuts können bei sich ändernden Marktgegebenheiten angepasst werden.

## Anlage von Barsicherheiten

Barsicherheiten in Form von Bankguthaben dürfen auf Sperrkonten bei der Verwahrstelle des Fonds oder mit ihrer Zustimmung bei einem anderen Kreditinstitut gehalten werden. Die Wiederanlage darf nur in Staatsanleihen von hoher Qualität oder in Geldmarktfonds mit kurzer Laufzeitstruktur erfolgen.

## Verwahrung von Wertpapieren als Sicherheit

Die Gesellschaft kann für Rechnung des Fonds im Rahmen von Derivategeschäften Wertpapiere als Sicherheit entgegen nehmen. Wenn diese Wertpapiere als Sicherheit übertragen wurden, müssen sie bei der Verwahrstelle verwahrt werden. Hat die Gesellschaft die Wertpapiere im Rahmen von Derivategeschäften als Sicherheit verpfändet erhalten, können sie auch bei einer anderen Stelle verwahrt werden, die einer wirksamen öffentlichen Aufsicht unterliegt und vom Sicherungsgeber unabhängig ist. Eine Wiederverwendung der Wertpapiere ist nicht zulässig.

## Kreditaufnahme

Die Aufnahme von kurzfristigen Krediten für gemeinschaftliche Rechnung der Anleger ist bis zu 10 Prozent des Wertes des Fonds zulässig, sofern die Bedingungen der Kreditaufnahme marktüblich sind und die Verwahrstelle der Kreditaufnahme zustimmt.

## Hebelwirkung (Leverage)

Leverage bezeichnet jede Methode, mit der die Gesellschaft den Investitionsgrad des Fonds beeinflusst (Hebelwirkung). Solche Methoden sind insbesondere die Kreditaufnahme, der Abschluss von Wertpapier-Darlehen oder Pensionsgeschäften sowie der Erwerb von Derivaten mit eingebetteter Hebelfinanzierung. Die Gesellschaft kann solche Methoden für den Fonds in

dem in diesem Verkaufsprospekt beschriebenen Umfang nutzen. Die Möglichkeit der Nutzung von Derivaten und des Abschlusses von Wertpapier-Darlehensgeschäften sowie Pensionsgeschäften wird im Abschnitt „Anlageziele, -strategie, -grundsätze und -grenzen – Vermögensgegenstände – Derivate bzw. –Wertpapier-Darlehensgeschäfte und - Pensionsgeschäfte“ dargestellt. Die Möglichkeit zur Kreditaufnahme ist im Abschnitt „Anlageziele, -strategie, -grundsätze und -grenzen – Kreditaufnahme“ erläutert.

Der Leverage des Fonds wird aus dem Verhältnis zwischen dem Risiko des Fonds und seinem Nettoinventarwert ermittelt. Die Berechnung des Nettoinventarwerts wird im Abschnitt „Anteile“, Unterabschnitt „Ausgabe- und Rücknahmepreis“ erläutert. Das Risiko des Fonds wird nach einer Bruttomethode berechnet. Er beruht auf der Summe der absoluten Werte aller Positionen des Fonds mit Ausnahme von Bankguthaben, die entsprechend den gesetzlichen Vorgaben bewertet werden. Dabei ist es nicht zulässig, einzelne Derivatgeschäfte oder Wertpapierpositionen miteinander zu verrechnen (d. h. keine Berücksichtigung sogenannter Netting- und Hedging-Vereinbarungen). Etwaige Effekte aus der Wiederanlage von Sicherheiten bei Wertpapier-Darlehens- und Pensionsgeschäften werden mit berücksichtigt.

Die Gesellschaft erwartet, dass das nach der Brutto-Methode berechnete Risiko des Fonds seinen Nettoinventarwert höchstens um das 10-fache übersteigt. Abhängig von den Marktbedingungen kann der Leverage jedoch schwanken, so dass es trotz der ständigen Überwachung durch die Gesellschaft zu Überschreitungen der angestrebten Marke kommen kann.

## Bewertung

### Allgemeine Regeln für die Vermögensbewertung

An einer Börse zugelassenen/an einem organisierten Markt gehandelte Vermögensgegenstände

Vermögensgegenstände, die zum Handel an einer Börse zugelassen sind oder an einem anderen organisierten Markt zugelassen oder in diesen einbezogen sind sowie Bezugsrechte für den Fonds werden zum letzten verfügbaren handelbaren Kurs, der eine verlässliche Bewertung gewährleistet, bewertet, sofern im nachfolgenden Abschnitt „Besondere Regeln für die Bewertung einzelner Vermögensgegenstände“ nicht anders angegeben.

Nicht an Börsen notierte oder organisierten Märkten gehandelte Vermögensgegenstände oder Vermögensgegenstände ohne handelbaren Kurs

Vermögensgegenstände, die weder zum Handel an Börsen zugelassen sind noch in einem anderen organisierten Markt zugelassen oder in diesen einbezogen sind oder für die kein handelbarer Kurs verfügbar ist, werden zu dem aktuellen Verkehrswert bewertet, der bei sorgfältiger Einschätzung nach geeigneten Bewertungsmodellen unter Berücksichtigung der aktuellen Marktgegebenheiten angemessen ist, sofern im nachfolgenden Abschnitt „Besondere Regeln für die Bewertung einzelner Vermögensgegenstände“ nicht anders angegeben. Unter dem Verkehrswert ist der Betrag zu verstehen, zu dem der jeweilige Vermögensgegenstand in einem Geschäft zwischen sachverständigen, vertragswilligen und unabhängigen Geschäftspartnern ausgetauscht werden könnte. Der Verkehrswert kann entsprechend § 26 Abs. 2 KARBV auf der Grundlage eines Bewertungsmodells ermittelt werden, das auf einer anerkannten und geeigneten Methodik beruht.

#### **Besondere Regeln für die Bewertung einzelner Vermögensgegenstände**

Nichtnotierte Schuldverschreibungen und Schuldscheindarlehen

Für die Bewertung von Schuldverschreibungen, die nicht zum Handel an einer Börse zugelassen oder an einem anderen organisierten Markt zugelassen oder in diesen einbezogen sind (z. B. nicht notierte Anleihen, Commercial Papers und Einlagenzertifikate), und für die Bewertung von Schuldscheindarlehen werden die Credit Spreads von Schuldverschreibungen und Anleihen vergleichbarer Aussteller mit entsprechender Laufzeit und Verzinsung neben den entsprechenden Zinskurven als Marktparameter für die theoretische Bewertung mittels eigener Bewertungsmodelle verwendet.

Optionsrechte und Terminkontrakte

Die zu dem Fonds gehörenden Optionsrechte und Verbindlichkeiten aus einem Dritten eingeräumten Optionsrechten, die zum Handel an einer Börse zugelassen oder an einem anderen organisierten Markt zugelassen oder in diesen einbezogen sind, werden zu dem jeweils letzten verfügbaren handelbaren Kurs (Settlementpreis der jeweiligen Börse), der eine verlässliche Bewertung gewährleistet, bewertet.

Das gleiche gilt für Forderungen und Verbindlichkeiten aus für Rechnung des Fonds verkauften Terminkontrakten. Die zu Lasten des Fonds geleisteten Einschüsse werden unter Einbeziehung der am Börsentag festgestellten Bewertungsge-

winne und Bewertungsverluste zum Wert des Fonds hinzugerechnet.

Bankguthaben, Festgelder, Anteile an Investmentvermögen und Darlehen

Bankguthaben werden grundsätzlich zu ihrem Nennwert zuzüglich zugeflossener Zinsen bewertet.

Festgelder werden zum Verkehrswert bewertet, sofern das Festgeld jederzeit kündbar ist und die Rückzahlung bei der Kündigung nicht zum Nennwert zuzüglich Zinsen erfolgt.

Anteile an Investmentvermögen werden grundsätzlich mit ihrem letzten festgestellten Rücknahmepreis angesetzt oder zum letzten verfügbaren handelbaren Kurs, der eine verlässliche Bewertung gewährleistet. Stehen diese Werte nicht zur Verfügung, werden Anteile an Investmentvermögen zu dem aktuellen Verkehrswert bewertet, der bei sorgfältiger Einschätzung nach geeigneten Bewertungsmodellen unter Berücksichtigung der aktuellen Marktgegebenheiten angemessen ist.

Für Rückerstattungsansprüche aus Darlehensgeschäften ist der jeweilige Kurswert der als Darlehen übertragenen Vermögensgegenstände maßgebend.

Auf ausländische Währung lautende Vermögensgegenstände

Auf ausländische Währung lautende Vermögensgegenstände werden unter Zugrundelegung der tagesaktuellen Devisenkurse Reuters Fixing 16:00 Uhr GMT der Währung in Euro umgerechnet.

#### **Teilinvestmentvermögen**

Der Fonds ist nicht Teilinvestmentvermögen einer Umbrella-Konstruktion.

#### **Anteile**

Die Rechte der Anleger werden ausschließlich in Sammelurkunden verbrieft. Diese Sammelurkunden werden bei einer Wertpapier-Sammelbank verwahrt. Ein Anspruch des Anlegers auf Auslieferung einzelner Anteilscheine besteht nicht. Der Erwerb von Anteilen ist nur bei Depotverwahrung möglich. Die Anteile lauten auf den Inhaber und sind über einen Anteil oder eine Mehrzahl von Anteilen ausgestellt.

## **Ausgabe und Rücknahme von Anteilen**

### **Ausgabe von Anteilen**

Die Anzahl der ausgegebenen Anteile ist grundsätzlich nicht beschränkt. Die Anteile können bei der Verwahrstelle erworben werden. Sie werden von der Verwahrstelle zum Ausgabepreis ausgegeben, der dem Nettoinventarwert pro Anteil („Anteilwert“) zuzüglich eines Ausgabeaufschlags entspricht. Daneben ist der Erwerb über die Vermittlung Dritter möglich, hierbei können zusätzliche Kosten entstehen. Die Gesellschaft behält sich vor, die Ausgabe von Anteilen vorübergehend oder dauerhaft teilweise oder vollständig einzustellen.

**Eine Aufstellung über die Mindestanlagen der einzelnen Anteilkassen ist dem Abschnitt „Anteilklassen im Überblick“ zu entnehmen.**

### **Rücknahme von Anteilen**

Die Anleger können unabhängig von der Mindestanlagesumme bewertungstäglich die Rücknahme von Anteilen verlangen, sofern die Gesellschaft die Anteilrücknahme nicht vorübergehend ausgesetzt hat (siehe Abschnitt „Aussetzung der Rücknahme“). Rücknahmeorders sind bei der Verwahrstelle zu stellen. Die Gesellschaft ist verpflichtet, die Anteile zu dem am Abrechnungstichtag geltenden Rücknahmepreis zurückzunehmen, der dem an diesem Tag ermittelten Anteilwert entspricht. Die Rücknahme kann auch durch die Vermittlung Dritter erfolgen, hierbei können zusätzliche Kosten entstehen.

### **Abrechnung bei Anteausage und -rücknahme**

Die Gesellschaft trägt dem Grundsatz der Anlegergleichbehandlung Rechnung, indem sie sicherstellt, dass sich kein Anleger durch den Kauf oder Verkauf von Anteilen zu bereits bekannten Anteilwerten Vorteile verschaffen kann. Sie setzt deshalb einen täglichen Orderannahmeschluss fest. Die Abrechnung von Ausgabe- und Rücknahmeorders, die bis zum Orderannahmeschluss bei der Verwahrstelle oder der Gesellschaft eingehen, erfolgt spätestens an dem auf den Eingang der Order folgenden Wertermittlungstag (=Abrechnungstag) zu dem dann ermittelten Anteilwert. Orders, die nach dem Annahmeschluss bei der Verwahrstelle oder bei der Gesellschaft eingehen, werden erst am übernächsten Wertermittlungstag (=Abrechnungstag) zu dem dann ermittelten Anteilwert abgerechnet. Der Orderannahmeschluss für diesen Fonds ist auf der Homepage der Gesellschaft unter [www.inkakag.de](http://www.inkakag.de) veröffentlicht. Er kann von der Gesellschaft jederzeit geändert werden.

Aufträge, die bis 10:30 Uhr an einem Bewertungstag bei der Verwahrstelle eingegangen sind, werden auf der Grundlage des Anteilwertes dieses Bewertungstages abgerechnet.

Die Wertstellung (Valuta) des Gegenwertes erfolgt zwei Tage nach Abrechnung.

Darüber hinaus können Dritte die Anteausage bzw. -rücknahme vermitteln, z. B. die depotführende Stelle des Anlegers. Dabei kann es zu längeren Abrechnungszeiten kommen. Auf die unterschiedlichen Abrechnungsmodalitäten der depotführenden Stellen hat die Gesellschaft keinen Einfluss.

### **Aussetzung der Anteilrücknahme**

Die Gesellschaft kann die Rücknahme der Anteile zeitweilig aussetzen, sofern außergewöhnliche Umstände vorliegen, die eine Aussetzung unter Berücksichtigung der Interessen der Anleger erforderlich erscheinen lassen. Solche außergewöhnlichen Umstände liegen insbesondere, aber nicht ausschließlich vor, wenn eine Börse, an der ein wesentlicher Teil der Wertpapiere des Fonds gehandelt wird, außerplanmäßig geschlossen ist, oder wenn die Vermögensgegenstände des Fonds nicht bewertet werden können. Daneben kann die BaFin anordnen, dass die Gesellschaft die Rücknahme der Anteile auszusetzen hat, wenn dies im Interesse der Anleger oder der Öffentlichkeit erforderlich ist.

Der Gesellschaft bleibt es vorbehalten, die Anteile erst dann zu dem dann gültigen Rücknahmepreis zurückzunehmen oder umzutauschen, wenn sie unverzüglich, jedoch unter Wahrung der Interessen aller Anleger, Vermögensgegenstände des Fonds veräußert hat. Einer vorübergehenden Aussetzung kann ohne erneute Wiederaufnahme der Rücknahme der Anteile direkt eine Auflösung des Fonds folgen (siehe hierzu den Abschnitt „Auflösung und Verschmelzung des Fonds“).

Die Gesellschaft unterrichtet die Anleger durch Bekanntmachung im Bundesanzeiger und darüber hinaus in den in diesem Verkaufsprospekt bezeichneten elektronischen Informationsmedien über die Aussetzung und die Wiederaufnahme der Rücknahme der Anteile. Außerdem werden die Anleger über ihre depotführenden Stellen per dauerhaftem Datenträger, etwa in Papierform oder elektronischer Form informiert.

### **Liquiditätsmanagement**

Die Gesellschaft hat folgende Grundsätze und Verfahren festgelegt, die es ihr ermöglichen, die Liquiditätsrisiken zu überwachen:

Das Liquiditätsprofil des Fonds ergibt sich unter Berücksichtigung des Abschnitts „Anlageziele, -strategie, -grundsätze und grenzen -Anlageziel und -strategie“ wie folgt:

Der Fonds darf im Rahmen seiner Anlagestrategie Aktien erwerben. Sofern börsennotiert oder in einen vergleichbaren hinreichend liquiden aktiven Markt einbezogen, besitzt die Instrumentenklasse der Aktien- und aktienähnlichen Investments grundsätzlich eine hohe Liquidität. Bei Handelsaussetzung oder nicht gegebener Börsennotierung bei gleichzeitiger fehlender Einbeziehung in einen anderen hinreichend liquiden aktiven Markt kann der Erwerb dieser Vermögensgegenstände mit der Gefahr verbunden sein, dass es bei einer Weiterveräußerung an Dritte zu Liquiditätsabschlägen kommen kann, die einer Veräußerung entgegen stehen können.

Der Fonds darf im Rahmen seiner Anlagestrategie Renten erwerben. Der Handel dieser Vermögensgegenstände kann über Börsen vollzogen werden, findet aber im Allgemeinen im Over the Counter Markt statt. Entsprechend hängt die Liquidität der erworbenen Renten und rentenähnlichen Instrumente in der Regel von mehreren Einflussfaktoren ab, zu der u.a. die Art und Bonität des Emittenten, das Volumen und der Zweck der Emission, die Übertragbarkeit des Instruments und die Restlaufzeit gehören. Die Liquidität dieser Vermögensgegenstände kann eine breite Spanne einnehmen und entsprechend hoch sein, der Erwerb kann aber auch mit einer mehr oder minder großen Gefahr verbunden sein, dass es bei einer Weiterveräußerung an Dritte zu Liquiditätsabschlägen kommen kann, die einer Veräußerung entgegen stehen können. Sofern der Fonds Zertifikate erwerben darf, hängt die Liquidität dieser Instrumente von mehreren Einflussfaktoren ab, zu denen unter anderem das Underlying und die Bonität des Emittenten zählen können.

Sofern der Fonds Zielfonds erwerben darf, hängt die Liquidität dieses Investments von mehreren Einflussfaktoren ab, unter anderem von der Auflegung des Zielfonds als geschlossener oder offener Fonds, der Rückgabefrist der Zielfondsanteile, der Handelsmöglichkeit am Sekundärmarkt und dem Investmentsschwerpunkt des Zielfonds. Grundsätzlich besteht bei Zielfonds die Gefahr einer Aussetzung der Rücknahme von Anteilen.

Sofern der Fonds Derivate erwerben darf, hängt die Liquidität dieser Instrumente von mehreren Einflussfaktoren ab, zu denen insbesondere der Erwerbzzweck eines Derivates, seine Börsennotierung, der Grad der Standardisierung, das Underlying, und die Bonität des Kontrahenten gehören. Bei Futures und zu besichernden OTC gehandelten Derivaten ist

zudem die Möglichkeit von Margin- und Collateralforderungen Bestandteil des Liquiditätsrisikoprofils.

Die Rücknahmegrundsätze der Gesellschaft ergeben sich direkt aus den Rückgaberechten:

Die Anleger können von der Gesellschaft bewertungstäglich die Rücknahme der Anteile ohne Rückgabeabschlag verlangen. Die Gesellschaft ist verpflichtet, die Anteile zum jeweils geltenden Rücknahmepreis für Rechnung des Investmentvermögens zurückzunehmen. Rücknahmestelle ist die Verwahrstelle. Der Gesellschaft bleibt vorbehalten, die Rücknahme der Anteile auszusetzen, wenn außergewöhnliche Umstände vorliegen, die eine Aussetzung unter Berücksichtigung der Interessen der Anleger erforderlich erscheinen lassen. Die Anleger sind über die Aussetzung und Wiederaufnahme der Rücknahme der Anteile unverzüglich mittels eines dauerhaften Datenträgers zu unterrichten.

Die Rückgaberechte unter normalen und außergewöhnlichen Umständen sowie die Aussetzung der Rücknahme sind im Abschnitt „Anteile – Ausgabe und Rücknahme von Anteilen – Aussetzung der Anteilrücknahme“ dargestellt. Die hiermit verbunden Risiken sind unter „Risikohinweise – Risiko einer Fondsanlage – Aussetzung der Anteilrücknahme“ sowie „– Risiken der eingeschränkten oder erhöhten Liquidität des Fonds (Liquiditätsrisiko)“ erläutert.

Die Liquiditätsrisiken, die sich auf Ebene des Investmentvermögens, der Vermögensgegenstände sowie durch erhöhtes Rückgabeverlangen der Anleger ergeben können, überwacht die Gesellschaft wie nachfolgend beschrieben:

Für jeden Vermögensgegenstand wird eine auf Markt- und Stammdaten basierende Liquiditätseinstufung vorgenommen. Darauf aufbauend werden pro Fonds die Anteile liquider und illiquider Vermögensgegenstände bestimmt. Es wird keine dauerhafte Liquiditätsquote vorgegeben, stattdessen werden die Anteile liquider und illiquider Vermögensgegenstände Warnschwellen gegenübergestellt und deren Auslastung in ein Ampelsystem überführt.

Durch Analyse von historischen Nettomittelabflüssen unter Berücksichtigung von verfügbaren Informationen über die Anlegerstruktur werden erwartete und extreme Nettomittelabflüsse prognostiziert. Diese berücksichtigen insbesondere die Auswirkungen von Großabruf Risiken. Diese Prognosen werden dem Anteil liquider Vermögensgegenstände gegenübergestellt und die Ergebnisse in ein Ampelsystem überführt. Darüber hinausgehend erfolgt eine geschäftstägliche Überwachung der Nettomittelabflüsse.

Die Gesellschaft hat für den Fonds adäquate Warnschwellen für die Liquiditätsrisiken festgelegt. Sie überwacht die Einhaltung dieser Warnschwellen und hat Verfahren bei einer Über-

schreitung festgelegt. Insbesondere erfolgt bei Überschreiten der Warnschwellen eine Meldung an den Risikoausschuss der Gesellschaft. Dieser entscheidet unter Einbeziehung der Geschäftsleitung und nötigenfalls unter Anhörung des Asset Managers über die einzuleitenden Maßnahmen. Die von der Gesellschaft eingerichteten Verfahren gewährleisten eine Konsistenz zwischen dem Anteil liquider Vermögensgegenstände, den Liquiditätsrisikowarnschwellen und den zu erwartenden Nettomittelveränderungen.

Die Gesellschaft führt Stresstests durch, mit denen sie die Liquiditätsrisiken des Fonds bewerten kann. Bezüglich Nettomittelabflüssen erfolgen diese monatlich, bezüglich der Liquidität der Vermögensgegenstände quartalsweise sowie anlassbezogen. Die Gesellschaft führt die Stresstests auf der Grundlage zuverlässiger und aktueller quantitativer oder, falls dies nicht angemessen ist, qualitativer Informationen durch.

Ein Backtesting der implementierten Modelle erfolgt jährlich sowie anlassbezogen.

Die Grundsätze des Liquiditätsrisikomanagements werden mindestens jährlich und anlassbezogen durch den Risikoausschuss der Gesellschaft überprüft und entsprechend aktualisiert.

## **Börsen und Märkte**

Die Anteile des Investmentvermögens können bei der Verwahrstelle oder den Vertriebspartnern erworben werden. Seitens der Gesellschaft ist nicht beabsichtigt, für den Fonds die Zulassung zum Handel an einer Börse oder die Einbeziehung in einen organisierten Markt zu beantragen.

Rechtlich ist es jedoch möglich, dass die Zulassung zum Handel an einer Börse oder die Einbeziehung in einen organisierten Markt von einer dritten Partei, beispielsweise einem Börsenmakler, ohne Kenntnis und Zutun der Gesellschaft erfolgt beziehungsweise bereits erfolgt ist. Derartige Bestrebungen werden von der Gesellschaft weder unterstützt noch wird geprüft, ob solche Zulassungen gegebenenfalls bereits erfolgt sind. Es kann daher nicht ausgeschlossen werden, dass die Anteile des Fonds auch an anderen Märkten gehandelt werden.

Der dem Börsenhandel oder Handel in sonstigen Märkten zugrundeliegende Marktpreis wird nicht ausschließlich durch den Wert der im Fonds gehaltenen Vermögensgegenstände, sondern auch durch Angebot und Nachfrage bestimmt. Daher kann dieser Marktpreis von dem von der Gesellschaft bzw. der Verwahrstelle ermittelten Anteilpreis abweichen.

## **Faire Behandlung der Anleger und Anteilklassen**

Der Fonds kann aus verschiedenen Anteilklassen bestehen. Das bedeutet, die ausgegebenen Anteile verbrieften unterschiedliche Ausgestaltungsmerkmale, je nachdem zu welcher Anteilklasse sie gehören.

Derzeit existieren folgende Anteilklassen:

HSBC Rendite Substanz AC  
WKN: AOMMTQ  
ISIN: DE000AOMMTQ4

HSBC Rendite Substanz IC  
WKN: AONA4J  
ISIN: DE000AONA4J1

HSBC Rendite Substanz ZD\*  
WKN: A2DXMC  
ISIN: DE000A2DXMC1

\*

Anteile der Klasse ZD stehen Anlegern zur Verfügung, die mit einem Unternehmen der HSBC-Gruppe einen Verwaltungsvertrag mit Dispositionsbefugnis haben.

Die Anteilklassen können sich hinsichtlich der Ertragsverwendung, des Ausgabeaufschlags, der Verwaltungsvergütung, der Mindestanlagesumme oder einer Kombination dieser Merkmale unterscheiden. Aufgrund der unterschiedlichen Ausgestaltung kann das wirtschaftliche Ergebnis, das der Anleger mit seinem Investment in der Fonds erzielt, variieren, je nachdem, zu welcher Anteilklasse die von ihm erworbenen Anteile gehören. Das gilt sowohl für die Rendite, die der Anleger vor Steuern erzielt, als auch für die Rendite nach Steuern. Die Bildung von weiteren Anteilklassen ist jederzeit zulässig und liegt im Ermessen der Gesellschaft. Die Rechte der Anleger, die Anteile aus bestehenden Anteilklassen erworben haben, bleiben von der Bildung neuer Anteilklassen unberührt. Mit den Kosten, die anlässlich der Einführung einer neuen Anteilscheinklasse anfallen, dürfen ausschließlich die Anleger dieser neuen Anteilklasse belastet werden.

Der Erwerb von Vermögensgegenständen ist nur einheitlich für den ganzen Fonds zulässig, er kann nicht für einzelne Anteilklassen oder Gruppen von Anteilklassen erfolgen.

**Eine Beschreibung der Ausgestaltungen ist in diesem Prospekt zum Ende im Abschnitt „Anteilklassen im Überblick“ enthalten.**

Die Gesellschaft hat die Anleger des Fonds fair zu behandeln. Sie darf im Rahmen der Steue-

zung des Liquiditätsrisikos und der Rücknahme von Anteilen die Interessen eines Anlegers oder einer Gruppe von Anlegern nicht über die Interessen eines anderen Anlegers oder einer anderen Anlegergruppe stellen.

Zu den Verfahren, mit denen die Gesellschaft die faire Behandlung der Anleger sicherstellt, siehe Abschnitt „Abrechnung bei Anteilausgabe und –rücknahme“ sowie „Liquiditätsmanagement“.

### **Ausgabe- und Rücknahmepreis**

Zur Errechnung des Ausgabepreises und des Rücknahmepreises für die Anteile ermittelt die Gesellschaft unter Kontrolle der Verwahrstelle bewertungstäglich den Wert der zum Fonds gehörenden Vermögensgegenstände abzüglich der Verbindlichkeiten (Nettoinventarwert). Die Teilung des so ermittelten Nettoinventarwerts durch die Anzahl der ausgegebenen Anteile ergibt den Wert jedes Anteils ("Anteilwert").

Der Anteilwert wird für jede Anteilklasse gesondert errechnet, indem die Kosten der Auflegung neuer Anteilklassen, die Ausschüttungen (einschließlich der aus dem Fondsvermögen ggf. abzuführenden Steuern), die Verwaltungsvergütung, die auf eine bestimmte Anteilklasse entfallen, ggf. einschließlich Ertragsausgleich, ausschließlich dieser Anteilklasse zugeordnet werden.

Der Wert für die Anteile des Fonds wird an allen Börsentagen ermittelt. An gesetzlichen Feiertagen im Geltungsbereich des KAGB, die Börsentage sind, sowie am 24. und 31. Dezember jeden Jahres können die Gesellschaft und die Verwahrstelle von einer Ermittlung des Wertes absehen. Von einer Ermittlung des Anteilwertes wird derzeit an Neujahr, Karfreitag, Ostermontag, Maifeiertag, Christi Himmelfahrt, Pfingstmontag, Fronleichnam, Tag der Deutschen Einheit, Allerheiligen, Heiligabend, 1. und 2. Weihnachtsfeiertag, Silvester abgesehen.

### **Aussetzung der Errechnung des Ausgabe-/Rücknahmepreises**

Die Gesellschaft kann die Errechnung des Ausgabe- und Rücknahmepreises zeitweilig unter denselben Voraussetzungen wie die Anteilrücknahme aussetzen. Diese sind im Abschnitt „Anteile – Aussetzung der Anteilrücknahme“ näher erläutert.

### **Ausgabeaufschlag**

Bei Festsetzung des Ausgabepreises wird dem Anteilwert ein Ausgabeaufschlag hinzugerechnet. Der Ausgabeaufschlag beträgt für jede Anteilklasse bis zu 5,00 Prozent des

Anteilwertes. Der Ausgabeaufschlag kann insbesondere bei kurzer Anlagedauer die Wertentwicklung des Fonds reduzieren oder sogar ganz aufzehren. Der Ausgabeaufschlag stellt im Wesentlichen eine Vergütung für den Vertrieb der Anteile des Fonds dar. Die Gesellschaft kann den Ausgabeaufschlag zur Abgeltung von Vertriebsleistungen an etwaige vermittelnde Stellen weitergeben.

### **Eine Aufstellung über die den einzelnen Anteilklassen aktuell berechneten Ausgabeaufschläge ist dem Abschnitt „Anteilklassen im Überblick“ zu entnehmen.**

Darüber hinaus kann die Gesellschaft aus ihrer Verwaltungsvergütung sogenannte Vermittlungsfolgeprovisionen für den Vertrieb der Fondsanteile an Dritte zahlen (siehe Abschnitt „Interessenkonflikte“).

### **Veröffentlichung der Ausgabe- und Rücknahmepreise**

Die Ausgabe- und Rücknahmepreise sowie ggf. der Anteilwert werden bewertungstäglich auf der Internetseite der Gesellschaft ([www.inka-kag.de](http://www.inka-kag.de)) veröffentlicht.

### **Kosten**

#### **Kosten bei Ausgabe und Rücknahme der Anteile**

Die Ausgabe und Rücknahme der Anteile durch die Verwahrstelle erfolgt zum Ausgabepreis (Anteilwert zuzüglich Ausgabeaufschlag) bzw. Rücknahmepreis (Anteilwert) ohne Berechnung zusätzlicher Kosten.

Erwirbt der Anleger Anteile durch Vermittlung Dritter, können diese höhere Kosten als den Ausgabeaufschlag berechnen. Gibt der Anleger Anteile über Dritte zurück, so können diese bei der Rücknahme der Anteile eigene Kosten berechnen.

#### **Verwaltungs- und sonstige Kosten**

1. Vergütungen, die an die Gesellschaft zu zahlen sind
  - a) Die Gesellschaft erhält für die Verwaltung des OGAW-Sondervermögens eine jährliche Vergütung bis zur Höhe von 0,60 % des Durchschnittswertes des OGAW-Sondervermögens, der aus den Werten am Ende eines jeden Monats errechnet wird. Sie ist berechtigt, hierauf monatlich anteilige Vorschüsse zu erheben. Es steht der Gesellschaft frei, für eine oder mehrere Anteilklassen eine nied-

rigere Verwaltungsvergütung zu berechnen oder von der Berechnung einer Verwaltungsvergütung abzusehen.

- b) Die Gesellschaft kann in Fällen, in denen für das OGAW-Sondervermögen gerichtlich oder außergerichtlich streitige Ansprüche durchgesetzt werden, eine Vergütung von bis zu 5 % der für das OGAW-Sondervermögen - nach Abzug und Ausgleich der aus diesem Verfahren für das OGAW-Sondervermögen entstandenen Kosten - vereinnahmten Beträge berechnen.

## 2. Vergütungen, die an Dritte zu zahlen sind

Die Gesellschaft kann sich im Rahmen der Verwaltung von Derivate-Geschäften und Sicherheiten für Derivate-Geschäfte der Dienste Dritter bedienen. In diesem Fall zahlt die Gesellschaft aus dem OGAW-Sondervermögen eine jährliche Vergütung bis zur Höhe von 0,10 %<sup>1</sup> des Durchschnittswertes des OGAW-Sondervermögens, der aus den Werten am Ende eines jeden Monats errechnet wird. Die Vergütung kann dem OGAW-Sondervermögen jederzeit entnommen werden.

Der Betrag, der jährlich aus dem OGAW-Sondervermögen nach den vorstehenden Ziffern 1. a) und 2. als Vergütungen entnommen werden darf, kann insgesamt bis zu 0,70 % des Wertes des OGAW-Sondervermögens betragen, berechnet entsprechend der in Ziffer 1. a) bzw. Ziffer 2. dargestellten Methodik.

3. Die monatliche Vergütung für die Verwahrstelle beträgt 1/12 von höchstens 0,09 % p.a. des Wertes des OGAW-Sondervermögens, errechnet aus dem jeweiligen Monatsendwert des OGAW-Sondervermögens, mindestens 12.000 EUR.

**Eine Aufstellung über die den einzelnen Anteilklassen aktuell berechneten Vergütungen ist dem Abschnitt „Anteilklassen im Überblick“ zu entnehmen.**

4. Neben den vorgenannten Vergütungen gehen die folgenden Aufwendungen zu Lasten des OGAW-Sondervermögens:

- a) bankübliche Depot- und Kontogebühren, ggf. einschließlich der banküblichen Kosten

für die Verwahrung ausländischer Vermögensgegenstände im Ausland;

- b) Kosten für den Druck und Versand der für die Anleger bestimmten gesetzlich vorgeschriebenen Verkaufsunterlagen (Jahres- und Halbjahresberichte, Verkaufsprospekt, wesentliche Anlegerinformationen);
- c) Kosten der Bekanntmachung der Jahres- und Halbjahresberichte, der Ausgabe- und Rücknahmepreise und ggf. der Ausschüttungen oder Thesaurierungen und des Auflösungsberichtes;
- d) Kosten der Erstellung und Verwendung eines dauerhaften Datenträgers, außer im Fall der Informationen über Fondsverschmelzungen und der Informationen über Maßnahmen im Zusammenhang mit Anlagegrenzverletzungen oder Berechnungsfehlern bei der Anteilwertermittlung;
- e) Kosten für die Prüfung des Fonds durch den Abschlussprüfer des Fonds;
- f) Kosten für die Bekanntmachung der Besteuerungsgrundlagen und der Bescheinigung, dass die steuerlichen Angaben nach den Regeln des deutschen Steuerrechts ermittelt wurden;
- g) Kosten für die Geltendmachung und Durchsetzung von Rechtsansprüchen durch die Gesellschaft für Rechnung des Fonds sowie der Abwehr von gegen die Gesellschaft zu Lasten des Fonds erhobenen Ansprüchen;
- h) Gebühren und Kosten, die von staatlichen Stellen in Bezug auf den Fonds erhoben werden;
- i) Kosten für Rechts- und Steuerberatung im Hinblick auf den Fonds;
- j) Kosten sowie jegliche Entgelte, die mit dem Erwerb und/oder der Verwendung bzw. Nennung eines Vergleichsmaßstabes oder Finanzindizes anfallen können;
- k) Kosten für die Beauftragung von Stimmrechtsbevollmächtigten;
- l) Kosten für die Analyse des Anlageerfolges des Fonds durch Dritte;
- m) im Zusammenhang mit den an die Gesellschaft, die Verwahrstelle und Dritte zu zahlenden Vergütungen sowie den vorstehend genannten Aufwendungen anfallende Steuern einschließlich der im Zusammenhang mit der Verwaltung und Verwahrung entstehenden Steuern.

## Transaktionskosten

Neben den vorgenannten Vergütungen und Aufwendungen werden dem Fonds die in Zusammenhang mit dem Erwerb und der Veräußerung von Vermögensgegenständen entstehenden Kosten belastet.

<sup>1</sup> Ein Collateral Manager wurde bislang noch nicht beauftragt, sodass die Kosten derzeit nicht anfallen.



## **Besonderheiten beim Erwerb von Investmentanteilen**

Neben der Vergütung zur Verwaltung des Fonds wird eine Verwaltungsvergütung für die im Fonds gehaltenen Anteile an anderen Fonds (Zielfonds) von den jeweiligen Verwaltungsgesellschaften dieser Fonds berechnet. Dies ist auch der Fall, wenn die Gesellschaft selbst Verwaltungsgesellschaft für diese anderen Fonds ist.

Im Zusammenhang mit dem Erwerb von Zielfondsanteilen sind die im Abschnitt „Verwaltungs- und sonstige Kosten“ aufgeführten Aufwendungen auf Zielfonds-Ebene mittelbar oder unmittelbar von den Anlegern des Fonds zu tragen.

Für die im Zusammenhang mit dem Erwerb von Zielfondsanteilen anfallenden Gebühren, Kosten, Steuern, Provisionen und sonstigen Aufwendungen, die mittelbar von den Anlegern des Fonds zu tragen sind, ist kein Höchstbetrag festgelegt.

Im Jahres- und Halbjahresbericht werden die Ausgabeaufschläge und Rücknahmeabschläge offen gelegt, die dem Fonds im Berichtszeitraum für den Erwerb und die Rücknahme von Anteilen an Zielfonds berechnet worden sind. Ferner wird die Vergütung offen gelegt, die dem Fonds von einer in- oder ausländischen Gesellschaft oder einer Gesellschaft, mit der die Gesellschaft durch eine wesentliche unmittelbare oder mittelbare Beteiligung verbunden ist, als Verwaltungsvergütung für die im Fonds gehaltenen Zielfondsanteile berechnet wurde.

### **Angabe einer Gesamtkostenquote**

Im Jahresbericht werden die im Geschäftsjahr zu Lasten des Fonds angefallenen Verwaltungskosten offengelegt und als Quote des durchschnittlichen Fondsvolumens ausgewiesen (Gesamtkostenquote). Die Verwaltungskosten setzen sich zusammen aus der Vergütung für die Verwaltung des Fonds, der Vergütung der Verwahrstelle sowie den Aufwendungen, die dem Fonds zusätzlich belastet werden können (siehe Abschnitt „Kosten – Verwaltungs- und sonstige Kosten“ sowie „–Besonderheiten beim Erwerb von Investmentanteilen“). Die Gesamtkostenquote beinhaltet keine Nebenkosten und Kosten, die beim Erwerb und der Veräußerung von Vermögensgegenständen entstehen (Transaktionskosten). Die Gesamtkostenquote wird in den wesentlichen Anlegerinformationen als sogenannte „laufende Kosten“ veröffentlicht.

## **Abweichender Kostenausweis durch Vertriebsstellen**

Wird der Anleger beim Erwerb von Anteilen durch Dritte beraten oder vermitteln diese den Kauf, weisen sie ihm gegebenenfalls Kosten oder Kostenquoten aus, die nicht mit den Kostenangaben in diesem Prospekt und in den wesentlichen Anlegerinformationen deckungsgleich sind und die hier beschriebene Gesamtkostenquote übersteigen können. Grund dafür kann insbesondere sein, dass der Dritte die Kosten seiner eigenen Tätigkeit (z.B. Vermittlung, Beratung oder Depotführung) zusätzlich berücksichtigt. Darüber hinaus berücksichtigt er ggf. auch einmalige Kosten wie Ausgabeaufschläge und benutzt in der Regel andere Berechnungsmethoden oder auch Schätzungen für die auf Fondsebene anfallenden Kosten, die insbesondere die Transaktionskosten des Fonds mit umfassen.

Abweichungen im Kostenausweis können sich sowohl bei Informationen vor Vertragsschluss ergeben als auch bei regelmäßigen Kosteninformationen über die bestehende Fondsanlage im Rahmen einer dauerhaften Kundenbeziehung.

## **Vergütungspolitik**

### **Einzelheiten der Vergütungspolitik nach §§ 165 Abs. 3 Nr. 10, 166 Abs. 2 Nr. 6 KAGB**

Die Gesellschaft ist auf Grund regulatorischer Vorgaben verpflichtet, für Geschäftsleiter, Mitarbeiter, deren Tätigkeiten einen wesentlichen Einfluss auf das Risikoprofil der Gesellschaft oder der von ihr verwalteten Investmentvermögen haben ("Risikoträger"), Mitarbeiter mit Kontrollfunktionen und alle Mitarbeiter, die eine Gesamtvergütung erhalten, aufgrund derer sie sich in derselben Einkommensstufe befinden wie Geschäftsleiter und Risikoträger, ein Vergütungssystem festzulegen, das mit einem soliden und wirksamen Risikomanagementsystem vereinbar und diesem förderlich ist, keine Anreize zur Eingehung von Risiken setzt, die nicht mit dem Risikoprofil, den Anlagebedingungen, der Satzung oder dem Gesellschaftsvertrag der von der Gesellschaft verwalteten Investmentvermögen vereinbar sind, und das die Gesellschaft nicht daran hindert, pflichtgemäß im besten Interesse des Investmentvermögens zu handeln, sowie dieses Vergütungssystem anzuwenden.

In dieser Vergütungspolitik ist der personelle Anwendungsbereich, das heißt, welche Mitarbeiter der Gesellschaft von der Vergütungspolitik erfasst sind (die sogenannten identifizierten Mitarbeiter), geregelt.

## **Beschreibung der Berechnung der Vergütung und der sonstigen Zuwendungen**

Die Vergütungen der identifizierten Mitarbeiter setzen sich aus festen und variablen Bestandteilen zusammen, wobei der Anteil der festen Komponente an der Gesamtvergütung jeweils genügend hoch ist, um eine flexible Politik bezüglich der variablen Komponente uneingeschränkt zu gewährleisten. Daneben kann eine Vergütung auch in Sachleistungen oder -vorteilen der Gesellschaft bestehen.

Die Vergütungen der identifizierten Mitarbeiter sind so ausgestaltet, dass sie keine Anreize zur Eingehung von Risiken setzen, die nicht mit dem Risikoprofil, den Anlagebedingungen, der Satzung oder dem Gesellschaftsvertrag der von der Gesellschaft verwalteten Investmentvermögen vereinbar sind. Die Festlegung der variablen Vergütungskomponenten orientiert sich dabei an der allgemeinen Geschäftsentwicklung der Gesellschaft, der Dauer der Unternehmenszugehörigkeit des Mitarbeiters, berücksichtigungswürdige Leistungen des identifizierten Mitarbeiters im vergangenen Jahr.

Kein Kriterium ist die Wertentwicklung eines oder mehrerer bestimmter Investmentvermögen. Hierdurch wird eine Belohnung eines einzelnen Mitarbeiters zur Eingehung von Risiken, die nicht mit dem Risikoprofil, den Anlagebedingungen, der Satzung oder dem Gesellschaftsvertrag der von der Gesellschaft verwalteten Investmentvermögen vereinbar sind, auch und gerade im Hinblick auf die variable Vergütung eines Mitarbeiters ausgeschlossen.

Die variable Vergütungskomponente setzt sich aus einem Bar-Anteil und einem Anteil unbarer Instrumente, namentlich aus Aktien an der Konzernmutter, der HSBC Holdings plc, zusammen. Das Verhältnis von Bar-Anteil und Anteil an unbaren Instrumenten wird dabei jeweils in Abhängigkeit von der Gesamthöhe der variablen Vergütung bestimmt.

Ein wesentlicher Anteil der variablen Vergütungskomponente wird über einen Zeitraum von mindestens drei Jahren zugeteilt. Zudem wurde ein Malus-System implementiert, das zu einer reduzierten Auszahlung der variablen Vergütung führen kann.

## **Identität der für die Zuteilung der Vergütung und sonstigen Zuwendungen zuständigen Personen**

Für die Zuteilung der Vergütung der Geschäftsführung ist der Vorstand der HSBC Trinkaus & Burkhardt AG, für die übrigen identifizierten Mitarbeiter die Geschäftsführung der Gesellschaft zuständig.

## **Zusammensetzung des Vergütungsausschusses**

Die Gesellschaft ist als 100 %-ige Tochtergesellschaft der HSBC Trinkaus & Burkhardt AG Teil des HSBC Trinkaus Konzerns, für welchen ein Vergütungskontrollausschuss (gemäß Institutvergütungsverordnung) bestellt ist, der auch die Vergütungspolitik der HSBC INKA unter Beachtung der oben genannten Anforderungen prüfen und überwachen wird. Die Gesellschaft hat daher gemäß den ESMA-Leitlinien für solide Vergütungspolitiken unter Berücksichtigung der AIFMD, X.II.I, Rn. 55 keinen eigenen Vergütungsausschuss eingerichtet.

## **Wertentwicklung, Ermittlung und Verwendung der Erträge, Geschäftsjahr**

### **Wertentwicklung**

Die Wertentwicklung des Fonds wird nach der BVI-Methode ermittelt, die wie folgt definiert wird:

Die Berechnung der Wertentwicklung des Fonds besteht im Vergleich der Inventarwerte (Netto-Inventarwerte) zum Beginn und zum Ende eines Berechnungszeitraums. Die während des Berechnungszeitraums erfolgten Ausschüttungen werden am Tag der Ausschüttung stets als zum Inventarwert wieder angelegt betrachtet. Der Kapitalertragsteuer- (Zinsabschlagsteuer-)Betrag und der Solidaritätszuschlag fließen in die Wiederanlage ein. Von der Wiederanlage der Ausschüttung muss auch deshalb ausgegangen werden, weil anderenfalls die Wertentwicklung von ausschüttenden und thesaurierenden Fonds nicht miteinander vergleichbar ist.

Die zukünftige Wertentwicklung wird rückblickend in den Jahres- und Halbjahresberichten veröffentlicht werden, die unter [www.inka-kag.de](http://www.inka-kag.de) einsehbar sind.

### **Die Wertentwicklung des Fonds finden Sie am Ende des Prospekts.**

### **Die historische Wertentwicklung des Fonds ermöglicht keine Prognose für die zukünftige Wertentwicklung.**

### **Ermittlung der Erträge, Ertragsausgleichsverfahren**

Der Fonds erzielt Erträge im Form der während des Geschäftsjahres angefallenen und nicht zur Kostendeckung verwendeten Zinsen, Dividenden und Erträgen aus Investmentanteilen. Weitere Erträge können aus der Veräußerung von für Rechnung des Fonds gehaltenen Vermögensgegenständen resultieren.

Die Gesellschaft wendet für den Fonds ein sog. Ertragsausgleichsverfahren an. Die Gesellschaft wendet für den Fonds ein sog. Ertragsausgleichsverfahren an. Dieses verhindert, dass der Anteil der ausschüttungsfähigen Erträge am Anteilpreis infolge Mittelzu- und -abflüssen schwankt. Anderenfalls würde jeder Mittelzufluss in den Fonds während des Geschäftsjahres dazu führen, dass an den Ausschüttungsterminen pro Anteil weniger Erträge zur Ausschüttung zur Verfügung stehen, als dies bei einer konstanten Anzahl umlaufender Anteile der Fall wäre. Mittelabflüsse hingegen würden dazu führen, dass pro Anteil mehr Erträge zur Ausschüttung zur Verfügung stünden, als dies bei einer konstanten Anzahl umlaufender Anteile der Fall wäre.

Um das zu verhindern, werden während des Geschäftsjahres die ausschüttungsfähigen Erträge, die der Anteilnehmer als Teil des Ausgabe-preises bezahlen muss und der Verkäufer von Anteilen als Teil des Rücknahmepreises vergütet erhält, fortlaufend berechnet und als ausschüttungsfähige Position in der Ertragsrechnung eingestellt. Dabei wird in Kauf genommen, dass Anleger, die beispielsweise kurz vor dem Ausschüttungstermin Anteile erwerben, den auf Erträge entfallenden Teil des Ausgabe-preises in Form einer Ausschüttung zurückerhalten, obwohl ihr eingezahltes Kapital an dem Entstehen der Erträge nicht mitgewirkt hat.

### **Ertragsverwendung und Geschäftsjahr**

Die Gesellschaft schüttet bei ausschüttenden Anteilklassen grundsätzlich die während des Geschäftsjahres für Rechnung des Fonds angefallenen und nicht zur Kostendeckung verwendeten Zinsen, Dividenden und Erträge aus Investmentanteilen – unter Berücksichtigung des zugehörigen Ertragsausgleichs - jedes Jahr innerhalb von 3 Monaten nach Geschäftsjahresende an die Anleger aus. Realisierte Veräußerungsgewinne und sonstige Erträge – unter Berücksichtigung des zugehörigen Ertragsausgleichs - können ebenfalls zur Ausschüttung herangezogen werden. Bei thesaurierenden Anteilklassen werden die auf diese Anteilklassen entfallenden Erträge nicht ausgeschüttet, sondern im Fonds wieder angelegt (Thesaurierung).

Soweit die Anteile in einem Depot bei der Verwahrstelle verwahrt werden, schreiben deren Geschäftsstellen die Ausschüttungen kostenfrei gut. Soweit das Depot bei anderen Banken oder Sparkassen geführt wird, können zusätzliche Kosten entstehen.

Das Geschäftsjahr des Fonds endet am 31.03.

## **Auflösung, Übertragung und Verschmelzung des Fonds**

### **Voraussetzungen für die Auflösung des Fonds**

Die Anleger sind nicht berechtigt, die Auflösung des Fonds zu verlangen. Die Gesellschaft kann ihr Recht zur Verwaltung des Fonds kündigen unter Einhaltung einer Kündigungsfrist von mindestens sechs Monaten durch Bekanntgabe im Bundesanzeiger und darüber hinaus im Jahresbericht oder Halbjahresbericht. Über die Kündigung werden die Anleger außerdem über ihre depotführenden Stellen per dauerhaftem Datenträger, etwa in Papierform oder elektronischer Form informiert. Mit dem Wirksamwerden der Kündigung erlischt das Recht der Gesellschaft, den Fonds zu verwalten.

Des Weiteren endet das Verwaltungsrecht der Gesellschaft, wenn das Insolvenzverfahren über ihr Vermögen eröffnet wird oder mit der Rechtskraft des Gerichtsbeschlusses, durch den der Antrag auf die Eröffnung des Insolvenzverfahrens mangels Masse abgewiesen wird.

Mit Erlöschen des Verwaltungsrechts der Gesellschaft geht das Verfügungsrecht über den Fonds auf die Verwahrstelle über, die den Fonds abwickelt und den Erlös an die Anleger verteilt, oder mit Genehmigung der BaFin einer anderen Kapitalverwaltungsgesellschaft die Verwaltung überträgt.

### **Verfahren bei Auflösung des Fonds**

Mit dem Übergang des Verfügungsrechts über den Fonds auf die Verwahrstelle wird die Ausgabe und Rücknahme von Anteilen eingestellt und der Fonds abgewickelt.

Der Erlös aus der Veräußerung der Vermögenswerte des Fonds abzüglich der noch durch den Fonds zu tragenden Kosten und der durch die Auflösung verursachten Kosten werden an die Anleger verteilt, wobei diese in Höhe ihrer jeweiligen Anteile am Fonds Ansprüche auf Auszahlung des Liquidationserlöses haben.

Die Gesellschaft erstellt auf den Tag, an dem ihr Verwaltungsrecht erlischt, einen Auflösungsbericht, der den Anforderungen an einen Jahresbericht entspricht. Spätestens drei Monate nach dem Stichtag der Auflösung des Fonds wird der Auflösungsbericht im Bundesanzeiger bekannt gemacht. Während die Verwahrstelle den Fonds abwickelt, erstellt sie jährlich sowie auf den Tag, an dem die Abwicklung beendet ist, einen Bericht, der den Anforderungen an einen Jahresbericht entspricht. Diese Berichte sind ebenfalls spätestens drei Monate nach dem Stichtag im Bundesanzeiger bekannt zu machen.

## Übertragung des Fonds

Die Gesellschaft kann den Fonds auf eine andere Kapitalverwaltungsgesellschaft übertragen. Die Übertragung bedarf der vorherigen Genehmigung der BaFin. Die genehmigte Übertragung wird im Bundesanzeiger und darüber hinaus im Jahresbericht oder Halbjahresbericht des Fonds bekannt gemacht. Über die geplante Übertragung werden die Anleger außerdem über ihre depotführenden Stellen per dauerhaftem Datenträger, etwa in Papierform oder elektronischer Form informiert. Der Zeitpunkt, zu dem die Übertragung wirksam wird, bestimmt sich nach den vertraglichen Vereinbarungen zwischen der Gesellschaft und der aufnehmenden Kapitalverwaltungsgesellschaft. Die Übertragung darf jedoch frühestens drei Monate nach ihrer Bekanntmachung im Bundesanzeiger wirksam werden. Sämtliche Rechte und Pflichten der Gesellschaft in Bezug auf den Fonds gehen dann auf die aufnehmende Kapitalverwaltungsgesellschaft über.

## Voraussetzungen für die Verschmelzung des Fonds

Alle Vermögensgegenstände dieses Fonds dürfen mit Genehmigung der BaFin auf ein anderes bestehendes oder durch die Verschmelzung neu gegründetes Investmentvermögen übertragen werden, welches die Anforderungen an einen OGAW erfüllen muss, der in Deutschland oder in einem anderen EU- oder EWR-Staat aufgelegt wurde.

Die Übertragung wird zum Geschäftsjahresende des übertragenden Fonds (Übertragungstichtag) wirksam, sofern kein anderer Übertragungstichtag bestimmt wird.

## Rechte der Anleger bei der Verschmelzung des Fonds

Die Anleger haben bis fünf Arbeitstage vor dem geplanten Übertragungstichtag entweder die Möglichkeit, ihre Anteile ohne weitere Kosten, mit Ausnahme der Kosten zur Deckung der Auflösung des Fonds, zurückzugeben, oder ihre Anteile gegen Anteile eines anderen offenen Publikums-Investmentvermögens umzutauschen, das ebenfalls von der Gesellschaft oder einem Unternehmen desselben Konzerns verwaltet wird und dessen Anlagegrundsätze mit denen des Fonds vergleichbar sind.

Die Gesellschaft hat die Anleger des Fonds vor dem geplanten Übertragungstichtag per dauerhaftem Datenträger, etwa in Papierform oder elektronischer Form über die Gründe für die Verschmelzung, die potentiellen Auswirkungen für die Anleger, deren Rechte in Zusammenhang mit der Verschmelzung sowie über maßgebliche

Verfahrensaspekte zu informieren. Den Anlegern sind zudem die wesentlichen Anlegerinformationen für das Investmentvermögen zu übermitteln, auf das die Vermögensgegenstände des Fonds übertragen werden. Der Anleger muss die vorgenannten Informationen mindestens 30 Tage vor Ablauf der Frist zur Rückgabe oder Umtausch seiner Anteile erhalten.

Am Übertragungstichtag werden die Nettoinventarwerte des Fonds und des übernehmenden Investmentvermögens berechnet, das Umtauschverhältnis wird festgelegt und der gesamte Umtauschvorgang wird vom Abschlussprüfer geprüft. Das Umtauschverhältnis ermittelt sich nach dem Verhältnis der Nettoinventarwerte je Anteil des Fonds und des übernehmenden Investmentvermögens zum Zeitpunkt der Übernahme. Der Anleger erhält die Anzahl von Anteilen an dem übernehmenden Investmentvermögen, die dem Wert seiner Anteile an dem Fonds entspricht.

Sofern die Anleger von ihrem Rückgabe- oder Umtauschrecht keinen Gebrauch machen, werden sie am Übertragungstichtag Anleger des übernehmenden Investmentvermögens. Die Gesellschaft kann gegebenenfalls auch mit der Verwaltungsgesellschaft des übernehmenden Investmentvermögens festlegen, dass den Anlegern des Fonds bis zu 10 Prozent des Wertes ihrer Anteile in bar ausgezahlt werden. Mit der Übertragung aller Vermögenswerte erlischt der Fonds. Findet die Übertragung während des laufenden Geschäftsjahres des Fonds statt, muss die Gesellschaft auf den Übertragungstichtag einen Bericht erstellen, der den Anforderungen an einen Jahresbericht entspricht.

Die Gesellschaft macht im Bundesanzeiger und auf [www.inka-kag.de](http://www.inka-kag.de) bekannt, wenn der Fonds auf ein anderes von der Gesellschaft verwaltetes Investmentvermögen verschmolzen wurde und die Verschmelzung wirksam geworden ist. Sollte der Fonds auf ein anderes Investmentvermögen verschmolzen werden, das nicht von der Gesellschaft verwaltet wird, so übernimmt die Verwaltungsgesellschaft die Bekanntmachung des Wirksamwerdens der Verschmelzung, die das übernehmende oder neu gegründete Investmentvermögen verwaltet.

## Auslagerung

- Die Gesellschaft hat das Portfoliomanagement für den Fonds an HSBC Global Asset Management (Deutschland) GmbH ausgelagert.
- Die Gesellschaft hat die folgenden Tätigkeiten auf die Konzerngesellschaft HSBC Trinkaus & Burkhardt AG, Düsseldorf, ausgelagert:



- Berechnung des Marktrisikos gemäß den Vorgaben der Derivateverordnung;
- Teilbereiche der Erfassung und Steuerung operationeller Risiken der Gesellschaft;
- Interne Revision;
- Compliance Funktion;
- Rechnungswesen und technische Abwicklung;
- Teilbereiche der Informationstechnologie, insbesondere Bereitstellung der IT-Infrastruktur.
- Unterstützende Tätigkeiten der Fondsbuchhaltung hat die Gesellschaft (unter organisatorischer Zwischenschaltung der HSBC Transaction Services GmbH, Düsseldorf und HSBC Global Services Limited, London) auf die HSBC Service Delivery (Polska) Sp. z o.o., Krakau ausgelagert.

Folgende Interessenskonflikte könnten sich aus der Auslagerung ergeben:

- Das Unternehmen HSBC Trinkaus & Burkhardt AG, Düsseldorf ist ein mit der Gesellschaft verbundenes Unternehmen.
- HSBC Service Delivery (Polska) Sp. z o.o., Krakau, HSBC Transaction Services GmbH, Düsseldorf und HSBC Global Services Limited, London sind mit der Gesellschaft verbundene Unternehmen.
- Das Unternehmen HSBC Global Asset Management (Deutschland) GmbH, Düsseldorf ist ein mit der Gesellschaft verbundenes Unternehmen.

### Interessenkonflikte

Bei der Gesellschaft können folgende Interessenskonflikte entstehen:

Die Interessen des Anlegers können mit folgenden Interessen kollidieren:

- Interessen der Gesellschaft und der mit dieser verbundenen Unternehmen,
- Interessen der Mitarbeiter der Gesellschaft oder
- Interessen anderer Anleger in diesem oder anderen Fonds.

Umstände oder Beziehungen, die Interessenskonflikte begründen können, umfassen insbesondere:

- Anreizsysteme für Mitarbeiter der Gesellschaft,
- Mitarbeitergeschäfte,

- Zuwendungen an Mitarbeiter der Gesellschaft,
- Umschichtungen im Fonds,
- Stichtagsbezogene Aufbesserung der Fondsperformance („window dressing“),
- Geschäfte zwischen der Gesellschaft und den von ihr verwalteten Investmentvermögen oder Individualportfolios bzw.
- Geschäfte zwischen von der Gesellschaft verwalteten Investmentvermögen und/oder Individualportfolios,
- Zusammenfassung mehrerer Orders („block trades“),
- Beauftragung von verbundenen Unternehmen und Personen, insbesondere als Broker bzw. Kontrahent bei Geschäftsabschlüssen für den Fonds,
- Einzelanlagen von erheblichem Umfang,
- Wenn nach einer Überzeichnung im Rahmen einer Aktienemission die Gesellschaft die Papiere für mehrere Investmentvermögen oder Individualportfolios gezeichnet hat („IPO-Zuteilungen“),
- Transaktionen nach Handelsschluss zum bereits bekannten Schlusskurs des laufenden Tages, sogenanntes Late Trading.

Der Gesellschaft können im Zusammenhang mit Geschäften für Rechnung des Fonds geldwerte Vorteile (Broker research, Finanzanalysen, Markt- und Kursinformationssysteme) entstehen, die im Interesse der Anleger bei den Anlageentscheidungen verwendet werden.

Der Gesellschaft fließen grundsätzlich keine Rückvergütungen der aus dem Fonds an die Verwahrstelle und an Dritte geleisteten Vergütungen und Aufwandserstattungen zu. Sofern abweichend vom Vorstehenden Rückvergütungen an die Gesellschaft geleistet werden, werden diese dem Fonds zugeschrieben.

Anteile von Investmentfonds der Gesellschaft werden i.d.R. unter Einschaltung Dritter, d.h. von Banken, Finanzdienstleistern, Maklern und anderen befugten dritten Personen, vertrieben. Der Zusammenarbeit mit diesen Dritten liegt zumeist eine vertragliche Vereinbarung zugrunde, die festlegt, dass die Gesellschaft den Dritten für die Vermittlung der Fondsanteile eine bestandsabhängige Vermittlungsfolgeprovision zahlt und den Dritten der Ausgabeaufschlag ganz oder teilweise zusteht. Die bestandsabhängige Vermittlungsfolgeprovision zahlt die Gesellschaft aus den ihr zustehenden Verwaltungsvergütungen, d.h. aus ihrem eigenen Vermögen. Auf Wunsch des Anlegers teilt die Gesellschaft weitere Einzelheiten zur Zusammensetzung der gezahlten Vermittlungsfolgeprovisionen mit.

Zum Umgang mit Interessenskonflikten setzt die Gesellschaft folgende organisatorische Maßnahmen ein, um Interessenskonflikte zu ermitteln, ihnen vorzubeugen, sie zu steuern, zu beobachten und sie offenzulegen:

- Bestehen einer Compliance-Abteilung, die die Einhaltung von Gesetzen und Regeln überwacht und an die Interessenskonflikte gemeldet werden müssen.
- Pflichten zur Offenlegung
- Organisatorische Maßnahmen wie
- die Einrichtung von Vertraulichkeitsbereichen für einzelne Abteilungen, um dem Missbrauch von vertraulichen Informationen vorzubeugen
- Zuordnung von Zuständigkeiten, um unsachgemäße Einflussnahme zu verhindern
- die Trennung von Eigenhandel und Kundenhandel
- Verhaltensregeln für Mitarbeiter in Bezug auf Mitarbeitergeschäfte, Verpflichtungen zur Einhaltung des Insiderrechts
- Einrichtung von geeigneten Vergütungssystemen
- Grundsätze zur Berücksichtigung von Kundeninteressen und zur anleger- und anlagegerechten Beratung bzw. Beachtung der vereinbarten Anlagerichtlinien
- Grundsätze zur bestmöglichen Ausführung beim Erwerb bzw. Veräußerung von Finanzinstrumenten
- Einrichten von Orderannahmezeiten (Cut-off Zeiten)
- Offenlegung der Wertpapiertransaktionen über verbundene Unternehmen im Jahresbericht des Fonds.

### **Kurzangaben über steuerrechtliche Vorschriften**

Die Aussagen zu den steuerlichen Vorschriften gelten nur für Anleger, die in Deutschland unbeschränkt steuerpflichtig<sup>2</sup> sind. Dem ausländischen Anleger<sup>3</sup> empfehlen wir, sich vor Erwerb von Anteilen an dem in diesem Verkaufsprospekt beschriebenen Fonds mit seinem Steuerberater in Verbindung zu setzen und mögliche steuerliche Konsequenzen aus dem Anteilserwerb in seinem Heimatland individuell zu klären.

<sup>2</sup> Unbeschränkt steuerpflichtige Anleger werden nachfolgend auch als Steuerinländer bezeichnet.

<sup>3</sup> Ausländische Anleger sind Anleger, die nicht unbeschränkt steuerpflichtig sind. Diese werden nachfolgend auch als Steuerausländer bezeichnet.

### **Darstellung der Rechtslage bis zum 31. Dezember 2017**

Der Fonds ist als Zweckvermögen grundsätzlich von der Körperschaft- und Gewerbesteuer befreit. Ggf. kann es jedoch zu einer definitiven Belastung von einer Kapitalertragsteuer i.H.v. 15 Prozent auf deutsche Dividenden und deutsche eigenkapitalähnliche Genussscheine kommen, wenn bestimmte Vorgaben des Einkommensteuergesetzes nicht eingehalten werden können.

Die steuerpflichtigen Erträge des Fonds werden jedoch beim Privatanleger als Einkünfte aus Kapitalvermögen der Einkommensteuer unterworfen, soweit diese zusammen mit sonstigen Kapitalerträgen den Sparer-Pauschbetrag von jährlich 801,- Euro (für Alleinstehende oder getrennt veranlagte Ehegatten) bzw. 1.602,- Euro (für zusammen veranlagte Ehegatten) übersteigen.

Einkünfte aus Kapitalvermögen unterliegen grundsätzlich einem Steuerabzug von 25 Prozent (zuzüglich Solidaritätszuschlag und gegebenenfalls Kirchensteuer). Zu den Einkünften aus Kapitalvermögen gehören auch die vom Fonds ausgeschütteten Erträge, die ausschüttungsgleichen Erträge, der Zwischengewinn sowie der Gewinn aus dem An- und Verkauf von Fondsanteilen, wenn diese nach dem 31. Dezember 2008 erworben wurden bzw. werden.<sup>4</sup>

Der Steuerabzug hat für den Privatanleger grundsätzlich Abgeltungswirkung (sog. Abgeltungsteuer), so dass die Einkünfte aus Kapitalvermögen regelmäßig nicht in der Einkommensteuererklärung anzugeben sind. Bei der Vornahme des Steuerabzugs werden durch die depotführende Stelle grundsätzlich bereits Verlustverrechnungen vorgenommen und ausländische Quellensteuern angerechnet.

Der Steuerabzug hat u.a. aber dann keine Abgeltungswirkung, wenn der persönliche Steuersatz geringer ist als der Abgeltungssatz von 25 Prozent. In diesem Fall können die Einkünfte aus Kapitalvermögen in der Einkommensteuererklärung angegeben werden. Das Finanzamt setzt dann den niedrigeren persönlichen Steuersatz an und rechnet auf die persönliche Steuerschuld den vorgenommenen Steuerabzug an (sog. Günstigerprüfung).

Sofern Einkünfte aus Kapitalvermögen keinem Steuerabzug unterliegen haben (weil z.B. ein Gewinn aus der Veräußerung von Fondsanteilen in einem ausländischen Depot erzielt wird), sind diese in der Steuererklärung anzugeben. Im

<sup>4</sup> Gewinne aus dem Verkauf von vor dem 1. Januar 2009 erworbenen Fondsanteilen sind beim Privatanleger steuerfrei.

Rahmen der Veranlagung unterliegen die Einkünfte aus Kapitalvermögen dann ebenfalls dem Abgeltungssatz von 25 Prozent oder dem niedrigeren persönlichen Steuersatz.

Sofern sich die Anteile im Betriebsvermögen befinden, werden die Erträge als Betriebseinnahmen steuerlich erfasst. Die steuerliche Gesetzgebung erfordert zur Ermittlung der steuerpflichtigen bzw. der kapitalertragsteuerpflichtigen Erträge eine differenzierte Betrachtung der Ertragsbestandteile.

### **Anteile im Privatvermögen (Steuerinländer)**

#### **Gewinne aus der Veräußerung von Wertpapieren, Gewinne aus Termingeschäften und Erträge aus Stillhalterprämien**

Gewinne aus der Veräußerung von Aktien, Anteilen an Investmentvermögen, eigenkapitalähnlichen Genussrechten und Gewinne aus Termingeschäften sowie Erträge aus Stillhalterprämien, die auf der Ebene des Fonds erzielt werden, werden beim Anleger nicht erfasst, solange sie nicht ausgeschüttet werden. Zudem werden die Gewinne aus der Veräußerung der folgenden Kapitalforderungen (sog. „Gute Kapitalforderungen“) beim Anleger nicht erfasst, wenn sie nicht ausgeschüttet werden:

- a) Kapitalforderungen, die eine Emissionsrendite haben,
- b) „normale“ Anleihen und unverbriefte Forderungen mit festem Kupon sowie Down-Rating-Anleihen, Floater und Reverse-Floater,
- c) Risiko-Zertifikate, die den Kurs einer Aktie oder eines veröffentlichten Index für eine Mehrzahl von Aktien im Verhältnis 1:1 abbilden,
- d) Aktienanleihen, Umtauschanleihen und Wandelanleihen,
- e) ohne gesonderten Stückzinsausweis (flat) gehandelte Gewinnobligationen und Fremdkapital-Genussrechte und
- f) „cum“-erworbene Optionsanleihen.

Werden Gewinne aus der Veräußerung der o.g. Wertpapiere/Kapitalforderungen, Gewinne aus Termingeschäften sowie Erträge aus Stillhalterprämien ausgeschüttet, sind sie grundsätzlich steuerpflichtig und unterliegen bei Verwahrung der Anteile im Inland dem Steuerabzug von 25 Prozent (zuzüglich Solidaritätszuschlag und gegebenenfalls Kirchensteuer). Ausgeschüttete Gewinne aus der Veräußerung von Wertpapieren und Gewinne aus Termingeschäften sind jedoch steuerfrei, wenn die Wertpapiere auf Ebene des Fonds vor dem 1. Januar 2009 erworben bzw. die Termingeschäfte vor dem 1. Januar 2009 eingegangen wurden.

Ergebnisse aus der Veräußerung von Kapitalforderungen, die nicht in der o.g. Aufzählung enthalten sind, sind steuerlich wie Zinsen zu behandeln (s.u.).

### **Zinsen, Dividenden und sonstige Erträge**

Zinsen, Dividenden und sonstige Erträge sind beim Anleger grundsätzlich steuerpflichtig. Dies gilt unabhängig davon, ob diese Erträge thesauriert oder ausgeschüttet werden. Sie unterliegen i.d.R. dem Steuerabzug von 25 Prozent (zuzüglich Solidaritätszuschlag und gegebenenfalls Kirchensteuer).

Vom Steuerabzug kann Abstand genommen werden, wenn der Anleger Steuerinländer ist und einen Freistellungsauftrag vorlegt, sofern die steuerpflichtigen Ertragsteile 801,- Euro bei Einzelveranlagung bzw. 1.602,- Euro bei Zusammenveranlagung von Ehegatten nicht übersteigen.

Entsprechendes gilt auch bei Vorlage einer Bescheinigung für Personen, die voraussichtlich nicht zur Einkommenssteuer veranlagt werden (sogenannte Nichtveranlagungsbescheinigung, nachfolgend „NV-Bescheinigung“).

Verwahrt der inländische Anleger die Anteile eines steuerrechtlich ausschüttenden Sondervermögens in einem inländischen Depot, so nimmt die depotführende Stelle als Zahlstelle vom Steuerabzug Abstand, wenn ihr vor dem festgelegten Ausschüttungstermin ein in ausreichender Höhe ausgestellter Freistellungsauftrag nach amtlichem Muster oder eine NV-Bescheinigung, die vom Finanzamt für die Dauer von maximal drei Jahren erteilt wird, vorgelegt wird. In diesem Fall erhält der Anleger die gesamte Ausschüttung ungekürzt gutgeschrieben.

Für den Steuerabzug eines Sondervermögens, das seine Erträge nicht ausschüttet, stellt der Fonds den depotführenden Stellen die Kapitalertragsteuer nebst den maximal anfallenden Zuschlagsteuern (Solidaritätszuschlag und Kirchensteuer) zur Verfügung. Die depotführenden Stellen nehmen den Steuerabzug wie im Ausschüttungsfall unter Berücksichtigung der persönlichen Verhältnisse der Anleger vor, so dass gegebenenfalls auch Kirchensteuer abgeführt wird. Soweit der Fonds den depotführenden Stellen Beträge zur Verfügung gestellt hat, die nicht abgeführt werden müssen, erfolgt eine Erstattung. Befinden sich die Anteile in einem inländischen Depot, so erhält der Anleger, der seiner depotführenden Stelle einen in ausreichender Höhe ausgestellten Freistellungsauftrag oder eine NV-Bescheinigung vor Ablauf des Geschäftsjahres des Fonds vorlegt, den der depotführenden Stelle zur Verfügung gestellten Betrag auf seinem Konto gutgeschrieben.

Sofern der Freistellungsauftrag oder die NV-Bescheinigung nicht bzw. nicht rechtzeitig vorgelegt wird, erhält der Anleger auf Antrag von der depotführenden Stelle eine Steuerbescheinigung über den einbehaltenen und abgeführten Steuerabzug und den Solidaritätszuschlag. Der Anleger hat dann die Möglichkeit, den Steuerabzug im Rahmen seiner Einkommensteuerveranlagung auf seine persönliche Steuerschuld anrechnen zu lassen.

Werden Anteile ausschüttender Sondervermögen nicht in einem Depot verwahrt und Ertragsschein einem inländischen Kreditinstitut vorgelegt (Eigenverwahrung), wird der Steuerabzug in Höhe von 25 Prozent zzgl. des Solidaritätszuschlags vorgenommen.

### Negative steuerliche Erträge

Verbleiben negative Erträge nach Verrechnung mit gleichartigen positiven Erträgen auf der Ebene des Fonds, werden diese auf Ebene des Fonds steuerlich vorgetragen. Diese können auf Ebene des Fonds mit künftigen gleichartigen positiven steuerpflichtigen Erträgen der Folgejahre verrechnet werden. Eine direkte Zurechnung der negativen steuerlichen Erträge auf den Anleger ist nicht möglich. Damit wirken sich diese negativen Beträge beim Anleger bei der Einkommensteuer erst in dem Veranlagungszeitraum (Steuerjahr) aus, in dem das Geschäftsjahr des Fonds endet bzw. die Ausschüttung für das Geschäftsjahr des Fonds erfolgt, für das die negativen steuerlichen Erträge auf Ebene des Fonds verrechnet werden. Eine frühere Geltendmachung bei der Einkommensteuer des Anlegers ist nicht möglich.

### Substanzauskehrungen

Substanzauskehrungen unterliegen nicht der Besteuerung. Substanzauskehrungen, die der Anleger während seiner Besitzzeit erhalten hat, sind allerdings dem steuerlichen Ergebnis aus der Veräußerung der Fondsanteile hinzuzurechnen, d.h. sie erhöhen den steuerlichen Gewinn.

### Veräußerungsgewinne auf Anlegerebene

Werden Anteile an dem Fonds, die nach dem 31. Dezember 2008 erworben wurden, von einem Privatanleger veräußert, unterliegt der Veräußerungsgewinn dem Abgeltungssatz von 25 Prozent. Sofern die Anteile in einem inländischen Depot verwahrt werden, nimmt die depotführende Stelle den Steuerabzug vor. Der Steuerabzug von 25 Prozent (zuzüglich Solidaritätszuschlag und gegebenenfalls Kirchensteuer) kann durch die Vorlage eines ausreichenden Freistellungsauftrags bzw. einer NV-Bescheinigung vermieden werden. Werden sol-

che Anteile von einem Privatanleger mit Verlust veräußert, dann ist der Verlust mit anderen positiven Einkünften aus Kapitalvermögen verrechenbar. Sofern die Anteile in einem inländischen Depot verwahrt werden und bei derselben depotführenden Stelle im selben Kalenderjahr positive Einkünfte aus Kapitalvermögen erzielt wurden, nimmt die depotführende Stelle die Verlustverrechnung vor.

Bei einer Veräußerung der vor dem 1. Januar 2009 erworbenen Fondsanteile ist der Gewinn bei Privatanlegern steuerfrei.

Bei der Ermittlung des Veräußerungsgewinns sind die Anschaffungskosten um den Zwischengewinn im Zeitpunkt der Anschaffung und der Veräußerungspreis um den Zwischengewinn im Zeitpunkt der Veräußerung zu kürzen, damit es nicht zu einer doppelten einkommensteuerlichen Erfassung von Zwischengewinnen (siehe unten) kommen kann. Zudem ist der Veräußerungspreis um die thesaurierten Erträge zu kürzen, die der Anleger bereits versteuert hat, damit es auch insoweit nicht zu einer Doppelbesteuerung kommt.

Der Gewinn aus der Veräußerung nach dem 31. Dezember 2008 erworbener Fondanteile ist insoweit steuerfrei, als er auf die während der Besitzzeit im Fonds entstandenen, noch nicht auf der Anlegerebene erfassten, nach Doppelbesteuerungsabkommen (nachfolgend „DBA“) steuerfreien Erträge zurückzuführen ist (sog. besitzzeitanteiliger Immobiliengewinn).

Die Gesellschaft veröffentlicht den Immobiliengewinn bewertungstäglich als Prozentsatz des Anteilwertes des Fonds.

### Anteile im Betriebsvermögen (Steuerinländer)

#### Gewinne aus der Veräußerung von Wertpapieren, Gewinne aus Termingeschäften und Erträge aus Stillhalterprämien

Gewinne aus der Veräußerung von Aktien, Anteilen an Investmentvermögen, eigenkapitalähnlichen Genussrechten und Gewinne aus Termingeschäften sowie Erträge aus Stillhalterprämien, die auf der Ebene des Fonds erzielt werden, werden beim Anleger nicht erfasst, solange sie nicht ausgeschüttet werden. Zudem werden die Gewinne aus der Veräußerung der folgenden Kapitalforderungen (sog. „Gute Kapitalforderungen“) beim Anleger nicht erfasst, wenn sie nicht ausgeschüttet werden:

- a) Kapitalforderungen, die eine Emissionsrendite haben,
- b) „normale“ Anleihen und unverbriefte Forderungen mit festem Kupon sowie Down-Rating-Anleihen, Floater und Reverse-Floater,



- c) Risiko-Zertifikate, die den Kurs einer Aktie oder eines veröffentlichten Index für eine Mehrzahl von Aktien im Verhältnis 1:1 abbilden,
- d) Aktienanleihen, Umtauschanleihen und Wandelanleihen,
- e) ohne gesonderten Stückzinsausweis (flat) gehandelte Gewinnobligationen und Fremdkapital-Genussrechte und
- f) „cum“-erworbene Optionsanleihen.

Werden diese Gewinne ausgeschüttet, so sind sie steuerlich auf Anlegerebene zu berücksichtigen. Dabei sind Veräußerungsgewinne aus Aktien ganz<sup>5</sup> (bei Anlegern, die Körperschaften sind) oder zu 40 Prozent (bei sonstigen betrieblichen Anlegern, z.B. Einzelunternehmern) steuerfrei (Teileinkünfteverfahren). Veräußerungsgewinne aus Renten/Kapitalforderungen, Gewinne aus Termingeschäften und Erträge aus Stillhalterprämien sind hingegen in voller Höhe steuerpflichtig.

Ergebnisse aus der Veräußerung von Kapitalforderungen, die nicht in der o.g. Aufzählung enthalten sind, sind steuerlich wie Zinsen zu behandeln (s.u.).

Ausgeschüttete Wertpapierveräußerungsgewinne, ausgeschüttete Termingeschäftsgewinne sowie ausgeschüttete Erträge aus Stillhalterprämien unterliegen grundsätzlich dem Steuerabzug (Kapitalertragsteuer 25 Prozent zuzüglich Solidaritätszuschlag). Dies gilt nicht für Gewinne aus der Veräußerung von vor dem 1. Januar 2009 erworbenen Wertpapieren und Gewinne aus vor dem 1. Januar 2009 eingegangenen Termingeschäften. Die auszahlende Stelle nimmt jedoch insbesondere dann keinen Steuerabzug vor, wenn der Anleger eine unbeschränkt steuerpflichtige Körperschaft ist oder diese Kapitalerträge Betriebseinnahmen eines inländischen Betriebs sind und dies der auszahlenden Stelle vom Gläubiger der Kapitalerträge nach amtlich vorgeschriebenen Vordruck erklärt wird.

### Zinsen und zinsähnliche Erträge

Zinsen und zinsähnliche Erträge sind beim Anleger grundsätzlich steuerpflichtig.<sup>6</sup> Dies gilt unabhängig davon, ob diese Erträge thesauriert oder ausgeschüttet werden.

<sup>5</sup> 5 Prozent der Veräußerungsgewinne aus Aktien gelten bei Körperschaften als nichtabzugsfähige Betriebsausgaben und sind somit letztlich doch steuerpflichtig.

<sup>6</sup> Die zu versteuernden Zinsen sind gemäß § 2 Abs. 2a InvStG im Rahmen der Zinsschrankenregelung nach § 4h EStG zu berücksichtigen.

Die depotführende Stelle nimmt nur bei Vorlage einer entsprechenden NV-Bescheinigung vom Steuerabzug Abstand oder vergütet diesen. Im Übrigen erhält der Anleger eine Steuerbescheinigung über die Vornahme des Steuerabzugs.

### In- und ausländische Dividenden

Vor dem 1. März 2013 dem Fonds zugeflossene oder als zugeflossen geltende Dividenden in- und ausländischer Aktiengesellschaften, die auf Anteile im Betriebsvermögen ausgeschüttet werden, sind mit Ausnahme von Dividenden nach dem Gesetz über deutsche Immobilien-Aktiengesellschaften mit börsennotierten Anteilen (nachfolgend „REITG“) bei Körperschaften grundsätzlich steuerfrei<sup>7</sup>. Aufgrund der Neuregelung zur Besteuerung von Streubesitzdividenden sind nach dem 28. Februar 2013 dem Fonds aus der Direktanlage zugeflossene oder als zugeflossen geltende Dividenden in- und ausländischer Aktiengesellschaften bei Körperschaften steuerpflichtig. Von Einzelunternehmern sind Dividenden – mit Ausnahme der Dividenden nach dem REITG - zu 60 Prozent zu versteuern (Teileinkünfteverfahren).

Inländische Dividenden unterliegen dem Steuerabzug (Kapitalertragsteuer 25 Prozent zuzüglich Solidaritätszuschlag).

Ausländische Dividenden unterliegen grundsätzlich dem Steuerabzug (Kapitalertragsteuer 25 Prozent zuzüglich Solidaritätszuschlag). Die auszahlende Stelle nimmt jedoch insbesondere dann keinen Steuerabzug vor, wenn der Anleger eine unbeschränkt steuerpflichtige Körperschaft ist oder die ausländischen Dividenden Betriebseinnahmen eines inländischen Betriebs sind und dies der auszahlenden Stelle vom Gläubiger der Kapitalerträge nach amtlich vorgeschriebenen Vordruck erklärt wird. Von bestimmten Körperschaften muss der auszahlenden Stelle für den Nachweis der unbeschränkten Steuerpflicht eine Bescheinigung des für sie zuständigen Finanzamtes vorliegen. Dies sind nichtrechtsfähige Vereine, Anstalten, Stiftungen und andere Zweckvermögen des privaten Rechts sowie juristische Personen des privaten Rechts, die keine Kapitalgesellschaften, keine Genossenschaften oder Versicherungs- und Pensionsfondsvereine auf Gegenseitigkeit sind.

Bei gewerbesteuerpflichtigen Anlegern sind die zum Teil einkommensteuerfreien bzw. körperschaftsteuerfreien Dividendenenerträge für Zwecke der Ermittlung des Gewerbeertrags wieder hinzuzurechnen, nicht aber wieder zu kürzen. Nach Auffassung der Finanzverwaltung können Divi-

<sup>7</sup> 5 Prozent der Dividenden gelten bei Körperschaften als nichtabzugsfähige Betriebsausgaben und sind somit letztlich doch steuerpflichtig.

denden von ausländischen Kapitalgesellschaften als so genannte Schachteldividenden nur dann steuerfrei sein, wenn der Anleger eine (Kapital-) Gesellschaft i.S.d. DBAs ist und auf ihn durchgerechnet eine genügend hohe (Schachtel-) Beteiligung entfällt.

### **Negative steuerliche Erträge**

Verbleiben negative Erträge nach Verrechnung mit gleichartigen positiven Erträgen auf der Ebene des Fonds, werden diese steuerlich auf Ebene des Fonds vorgetragen. Diese können auf Ebene des Fonds mit künftigen gleichartigen positiven steuerpflichtigen Erträgen der Folgejahre verrechnet werden. Eine direkte Zurechnung der negativen steuerlichen Erträge auf den Anleger ist nicht möglich. Damit wirken sich diese negativen Beträge beim Anleger bei der Einkommenssteuer bzw. Körperschaftsteuer erst in dem Veranlagungszeitraum (Steuerjahr) aus, in dem das Geschäftsjahr des Fonds endet, bzw. die Ausschüttung für das Geschäftsjahr des Fonds erfolgt, für das die negativen steuerlichen Erträge auf Ebene des Fonds verrechnet werden. Eine frühere Geltendmachung bei der Einkommenssteuer bzw. Körperschaftsteuer des Anlegers ist nicht möglich.

### **Substanzauskehrungen**

Substanzauskehrungen sind nicht steuerbar. Dies bedeutet für einen bilanzierenden Anleger, dass die Substanzauskehrungen in der Handelsbilanz ertragswirksam zu vereinnahmen sind, in der Steuerbilanz aufwandswirksam ein passiver Ausgleichsposten zu bilden ist und damit technisch die historischen Anschaffungskosten steuerneutral gemindert werden. Alternativ können die fortgeführten Anschaffungskosten um den anteiligen Betrag der Substanzausschüttung vermindert werden.

### **Veräußerungsgewinne auf Anlegerebene**

Gewinne aus der Veräußerung von Anteilen im Betriebsvermögen sind für Körperschaften grundsätzlich steuerfrei<sup>8</sup>, soweit die Gewinne aus noch nicht zugeflossenen oder noch nicht als zugeflossen geltenden Dividenden und aus realisierten und nicht realisierten Gewinnen des Fonds aus in- und ausländischen Aktien herrühren und soweit diese Dividenden und Gewinne bei Zurechnung an den Anleger steuerfrei sind (sogenannter Aktiengewinn). Von Einzelunternehmern sind diese Veräußerungsgewinne zu 60 Prozent zu versteuern. Die Gesellschaft veröffentlicht den Aktiengewinn (seit 1. März 2013

aufgrund der oben erwähnten Gesetzesänderung zwei Aktiengewinne getrennt für Körperschaften und Einzelunternehmer – gegebenenfalls erfolgt die getrennte Veröffentlichung erst nachträglich) bewertungstäglich als Prozentsatz des Anteilwertes des Fonds.

Der Gewinn aus der Veräußerung der Anteile ist zudem insoweit steuerfrei, als er auf die während der Besitzzeit im Fonds entstandenen, noch nicht auf der Anlegerebene erfassten, nach DBA steuerfreien Erträge zurückzuführen ist (sog. besitzzeitanteiliger Immobiliengewinn).

Die Gesellschaft veröffentlicht den Immobiliengewinn bewertungstäglich als Prozentsatz des Anteilwertes des Fonds.

Zum 31. Dezember 2017 gelten die Anteile als veräußert. Als Veräußerungspreis ist der letzte im Kalenderjahr 2017 festgesetzte Rücknahmepreis anzusetzen. Der Gewinn ist grundsätzlich steuerpflichtig und nach den o.g. Regeln zu ermitteln; allerdings ist er steuerlich erst zu berücksichtigen, sobald die Anteile tatsächlich veräußert werden.

<sup>8</sup> 5 Prozent des steuerfreien Veräußerungsgewinns gelten bei Körperschaften als nichtabzugsfähige Betriebsausgaben und sind somit letztlich doch steuerpflichtig.

## Zusammenfassende Übersicht für übliche betriebliche Anlegergruppen

| <i>Thesaurierte oder ausgeschüttete</i>   | Zinsen, Gewinne aus dem Verkauf von schlechten Kapitalforderungen und sonstige Erträge  | Deutsche Dividenden  | Ausländische Dividenden  |
|---|---|--|--|
| <b>Inländische Anleger</b>  |   |  |  |
| Einzelunternehmer   | <u>Kapitalertragsteuer:</u><br>25%  |  | <u>Kapitalertragsteuer:</u><br>Abstandnahme  |
|   | <u>Materielle Besteuerung:</u><br>Einkommensteuer und Gewerbesteuer; die Gewerbesteuer wird auf die Einkommensteuer angerechnet; ggf. können ausländische Quellensteuern angerechnet oder abgezogen werden  | <u>Materielle Besteuerung:</u><br>Gewerbesteuer auf 100% der Dividenden; Einkommensteuer auf 60% der Dividenden, sofern es sich nicht um REIT-Dividenden oder um Dividenden aus niedrig besteuerten Kapital-Investitionsgesellschaften handelt; die Gewerbesteuer wird auf die Einkommensteuer angerechnet |  |
| Regelbesteuerte Körperschaften (typischerweise Industrieunternehmen; Banken, sofern Anteile nicht im Handelsbestand gehalten werden; Sachversicherer)                       | <u>Kapitalertragsteuer:</u><br>Abstandnahme bei Banken, ansonsten 25%   | <u>Kapitalertragsteuer:</u><br>25%   | <u>Kapitalertragsteuer:</u><br>Abstandnahme  |
|   | <u>materielle Besteuerung:</u> Körperschaftsteuer und Gewerbesteuer; ggf. können ausländische Quellensteuern angerechnet oder abgezogen werden  | <u>materielle Besteuerung:</u> Körperschaftsteuer und Gewerbesteuer  | <u>materielle Besteuerung:</u> Körperschaftsteuer und Gewerbesteuer; ausländische Quellensteuer ist bis zum DBA-Höchstsatz anrechenbar oder bei der Ermittlung der Einkünfte abziehbar |
| Lebens- und Krankenversicherungsunternehmen und Pensionsfonds, bei denen die Fondsanteile den Kapitalanlagen zuzurechnen sind   | <u>Kapitalertragsteuer:</u><br>Abstandnahme   |  |  |
|   | <u>materielle Besteuerung:</u> Körperschaftsteuer und Gewerbesteuer, soweit handelsbilanziell keine Rückstellung für Beitragsrückerstattungen (RfB) aufgebaut wird, die auch steuerlich anzuerkennen ist; ggf. können ausländische Quellensteuern angerechnet oder abgezogen werden |  |  |
| Banken, die die Fondsanteile im Handelsbestand halten   | <u>Kapitalertragsteuer:</u><br>Abstandnahme   | <u>Kapitalertragsteuer:</u><br>25%   | <u>Kapitalertragsteuer:</u><br>Abstandnahme  |
|   | <u>materielle Besteuerung:</u><br>Körperschaftsteuer und Gewerbesteuer; ggf. können ausländische Quellensteuern angerechnet oder abgezogen werden   |  | <u>materielle Besteuerung:</u> Körperschaftsteuer und Gewerbesteuer; ausländische Quellensteuer ist bis zum DBA-Höchstsatz anrechenbar oder bei der Ermittlung der Einkünfte abziehbar |
| Steuerbefreite gemeinnützige, mildtätige oder kirchliche Anleger (insb. Kirchen, gemeinnützige Stiftungen)  | <u>Kapitalertragsteuer:</u><br>Abstandnahme   |  |  |
|   | <u>materielle Besteuerung:</u><br>Steuerfrei  |  |  |
| Andere steuerbefreite Anleger (insb. Pensionskassen, Sterbekassen und Unterstützungskassen, sofern die im Körperschaftsteuergesetz geregelten Voraussetzungen erfüllt sind) | <u>Kapitalertragsteuer:</u><br>Abstandnahme   | <u>Kapitalertragsteuer:</u><br>15%   | <u>Kapitalertragsteuer:</u><br>Abstandnahme  |
|   | <u>materielle Besteuerung:</u><br>Steuerfrei  | <u>materielle Besteuerung:</u><br>Steuerabzug wirkt definitiv  | <u>materielle Besteuerung:</u><br>Steuerfrei   |
| <i>Thesaurierte oder ausgeschüttete</i>   | Zinsen, Gewinne aus dem Verkauf von schlechten Kapitalforderungen und sonstige Erträge  | Deutsche Dividenden  | Ausländische Dividenden  |
| Gewerbliche Personengesellschaften  | <u>Kapitalertragsteuer:</u><br>25%  |  | <u>Kapitalertragsteuer:</u><br>Abstandnahme  |
|   | <u>materielle Besteuerung:</u><br>Auf der Ebene der Personengesellschaften fällt ggf. Gewerbesteuer an. Insoweit kommt es grundsätz-  |  |  |

|   |   |  |   |
|---|---|--|---|
|   | lich nicht zu einer Belastung mit Gewerbesteuer auf der Ebene der Mitunternehmer. Für Zwecke der Einkommen- oder Körperschaftsteuer werden die Einkünfte der Personengesellschaft einheitlich und gesondert festgestellt. Die Mitunternehmer haben diese Einkünfte nach den Regeln zu versteuern, die gelten würden, wenn sie unmittelbar an dem Fonds beteiligt wären. Bei Mitunternehmern, die nicht dem Körperschaftsteuergesetz unterliegen, wird die anteilig auf den Mitunternehmer entfallende Gewerbesteuer auf die Einkommensteuer angerechnet.  |  |   |
| Vermögensverwaltende Personengesellschaften | <u>Kapitalertragsteuer:</u><br>25%  |  |   |
|   | <u>materielle Besteuerung:</u><br>Auf der Ebene der Personengesellschaft fällt keine Gewerbesteuer an. Die Einkünfte aus der Personengesellschaft unterliegen der Einkommen- oder Körperschaftsteuer und ggf. der Gewerbesteuer auf der Anlegerebene, wobei dieselben Besteuerungsfolgen eintreten als hätten die Gesellschafter unmittelbar in den Fonds investiert.   |  |   |
| Ausländische Anleger                        | <u>Kapitalertragsteuer:</u><br>Abstandnahme   | <u>Kapitalertragsteuer:</u><br>25%; ggf. Ermäßigung auf DBA-Höchstsatz möglich durch einen Antrag auf Quellensteuererstattung, der beim Bundeszentralamt für Steuern zu stellen ist; soweit keine Quellensteuererstattung erreicht wird, wirkt der Steuerabzug definitiv | <u>Kapitalertragsteuer:</u><br>Abstandnahme |
|   | <u>materielle Besteuerung:</u><br>Der Anleger wird mit den deutschen Dividenden, den deutschen Mieterträgen und Erträgen aus der Veräußerung deutscher Immobilien innerhalb der 10-Jahresfrist beschränkt steuerpflichtig. Durch die Abgabe einer Steuererklärung in Deutschland kann er hinsichtlich der mit Kapitalertragsteuern belasteten deutschen Mieten und Gewinnen aus der Veräußerung deutscher Immobilien eine Erstattung erhalten (die Kapitalertragsteuer gilt als Vorauszahlung, der Körperschaftsteuersatz in Deutschland beträgt nur 15 %). Ansonsten richtet sich die materielle Besteuerung nach den Regeln des Sitzstaates des Anlegers. |  |   |

| Ausgeschüttete  | Gewinne aus dem Verkauf guter Kapitalforderungen und Termingeschäftsgewinne  | Gewinne aus dem Verkauf von Aktien  |
|---|--|---|
| <b>Inländische Anleger</b>  |  |   |
| Einzelunternehmer   | <u>Kapitalertragsteuer:</u> Abstandnahme   |   |
|   | <u>Materielle Besteuerung:</u><br>Einkommensteuer und Gewerbesteuer; die Gewerbesteuer wird auf die Einkommensteuer angerechnet  | <u>Materielle Besteuerung:</u><br>Einkommensteuer auf 60% der Veräußerungsgewinne, sofern es sich nicht um Gewinne aus dem Verkauf von REIT-Aktien oder aus dem Verkauf niedrig besteuarter Kapital-Investitions-gesellschaften handelt; gewerbesteuerfrei  |
| Regelbesteuerte Körperschaften (typischerweise Industrieunternehmen; Banken, sofern Anteile nicht im Handelsbestand gehalten werden; Sachversicherer) | <u>Kapitalertragsteuer:</u> Abstandnahme   |   |
|   | <u>materielle Besteuerung:</u> Körperschaftsteuer und Gewerbesteuer; ggf. können ausländische Quellensteuern angerechnet oder abgezogen werden   | <u>materielle Besteuerung:</u><br>Steuerfrei, sofern es sich nicht um Gewinne aus dem Verkauf von REIT-Aktien oder aus dem Verkauf niedrig besteuarter Kapital-Investitions-gesellschaften handelt; für Zwecke der Körperschaftsteuer gelten 5% der steuerfreien Gewinne als nichtabzugsfähige Betriebsausgaben |
| Lebens- und Krankenversicherungsunternehmen und Pensionsfonds, bei denen die Fondsanteile den Kapitalanlagen zuzurechnen sind                         | <u>Kapitalertragsteuer:</u> Abstandnahme   |   |
|   | <u>materielle Besteuerung:</u><br>Körperschaftsteuer und Gewerbesteuer, soweit handelsbilanziell keine Rückstellung für Beitragsrückerstattungen (RfB) aufgebaut wird, die auch steuerlich anzuerkennen ist; ggf. können ausländische Quellensteuern angerechnet oder abgezogen werden |   |
| Banken, die die Fondsanteile im Handelsbestand halten   | <u>Kapitalertragsteuer:</u> Abstandnahme   |   |
|   | <u>materielle Besteuerung:</u><br>Körperschaftsteuer und Gewerbesteuer; ggf. können ausländische Quellensteuern angerechnet oder abgezogen werden  |   |
| Steuerbefreite gemeinnützige, mildtätige oder kirchliche Anleger (insb. Kirchen, gemeinnützi-   | <u>Kapitalertragsteuer:</u> Abstandnahme   |   |
|   | <u>materielle Besteuerung:</u>   |   |

|   |   |
|---|---|
| ge Stiftungen)  | Steuerfrei  |
| Andere steuerbefreite Anleger (insb. Pensionskassen, Sterbekassen und Unterstützungskassen, sofern die im Körperschaftsteuergesetz geregelten Voraussetzungen erfüllt sind) | <u>Kapitalertragsteuer:</u> Abstandnahme  |
|   | <u>materielle Besteuerung:</u><br>Steuerfrei  |
| Gewerbliche Personengesellschaften  | <u>Kapitalertragsteuer:</u> Abstandnahme  |
|   | <u>materielle Besteuerung:</u><br>Auf der Ebene der Personengesellschaften fällt ggf. Gewerbesteuer an. Insoweit kommt es grundsätzlich nicht zu einer Belastung mit Gewerbesteuer auf der Ebene der Mitunternehmer. Für Zwecke der Einkommen- oder Körperschaftsteuer werden die Einkünfte der Personengesellschaft einheitlich und gesondert festgestellt. Die Mitunternehmer haben diese Einkünfte nach den Regeln zu versteuern, die gelten würden, wenn sie unmittelbar an dem Fonds beteiligt wären. Bei Mitunternehmern, die nicht dem Körperschaftsteuergesetz unterliegen, wird die anteilig auf den Mitunternehmer entfallende Gewerbesteuer auf die Einkommensteuer angerechnet. |
| Vermögensverwaltende Personengesellschaften   | <u>Kapitalertragsteuer:</u> 25%   |
|   | <u>materielle Besteuerung:</u><br>Auf der Ebene der Personengesellschaft wird keine Gewerbesteuer erhoben. Die Einkünfte der Personengesellschaft unterliegen der Einkommen- oder Körperschaftsteuer und ggf. der Gewerbesteuer auf der Anlegerebene, wobei dieselben Besteuerungsfolgen eintreten als hätten die Gesellschafter unmittelbar in den Fonds investiert.   |
| <b>Ausländische Anleger</b>   | <u>Kapitalertragsteuer:</u> Abstandnahme  |
|   | <u>materielle Besteuerung:</u><br>Die materielle Besteuerung richtet sich nach den Regeln des Sitzstaates des Anlegers.   |

Unterstellt ist eine inländische Depotverwahrung. Auf die Kapitalertragsteuer, Einkommensteuer und Körperschaftsteuer wird ein Solidaritätszuschlag als Ergänzungsabgabe erhoben. Anrechenbare ausländische Quellensteuern können auf der Ebene des Investmentfonds als Werbungskosten abgezogen werden; in diesem Fall ist keine Anrechnung auf der Ebene des Anlegers möglich. Für die Abstandnahme vom Kapitalertragsteuerabzug kann es erforderlich sein, dass Nichtveranlagungsbescheinigungen rechtzeitig der depotführenden Stelle vorgelegt werden.

## Steuerausländer

Verwahrt ein Steuerausländer die Fondsanteile im Depot bei einer inländischen depotführenden Stelle, wird vom Steuerabzug auf Zinsen, zinsähnliche Erträge, Wertpapierveräußerungsgewinne, Termingeschäftsgewinne und ausländische Dividenden Abstand genommen, sofern er seine steuerliche Ausländereigenschaft nachweist. Sofern die Ausländereigenschaft der depotführenden Stelle nicht bekannt bzw. nicht rechtzeitig nachgewiesen wird, ist der ausländische Anleger gezwungen, die Erstattung des Steuerabzugs entsprechend der Abgabenordnung zu beantragen. Zuständig ist das für die depotführende Stelle zuständige Finanzamt.

Hat ein ausländischer Anleger die Fondsanteile im Depot bei einer inländischen depotführenden Stelle, wird ihm bei Nachweis seiner steuerlichen Ausländereigenschaft keine Steuer einbehalten, soweit es sich nicht um inländische Dividenden handelt. Erfolgt der Nachweis verspätet, kann – wie bei verspätetem Nachweis der Ausländereigenschaft bei ausschüttenden Fonds – eine Erstattung entsprechend der Abgabenordnung auch

nach dem Thesaurierungszeitpunkt beantragt werden.

Inwieweit eine Anrechnung oder Erstattung des Steuerabzugs auf inländische Dividenden für den ausländischen Anleger möglich ist, hängt von dem zwischen dem Sitzstaat des Anlegers und der Bundesrepublik Deutschland bestehenden DBA ab. Eine DBA-Erstattung der Kapitalertragsteuer auf inländische Dividenden erfolgt über das Bundeszentralamt für Steuern (BZSt) in Bonn.

## Solidaritätszuschlag

Auf den bei Ausschüttungen oder Thesaurierungen abzuführenden Steuerabzug ist ein Solidaritätszuschlag in Höhe von 5,5 Prozent zu erheben. Der Solidaritätszuschlag ist bei der Einkommensteuer und Körperschaftsteuer anrechenbar.

Fällt kein Steuerabzug an bzw. erfolgt bei Thesaurierung die Vergütung des Steuerabzugs, ist kein Solidaritätszuschlag abzuführen bzw. wird bei einer Thesaurierung der einbehaltenen Solidaritätszuschlag vergütet.

## Kirchensteuer

Soweit die Einkommensteuer bereits von einer inländischen depotführenden Stelle (Abzugsverpflichteter) durch den Steuerabzug erhoben wird, wird die darauf entfallende Kirchensteuer nach dem Kirchensteuersatz der Religionsgemeinschaft, der der Kirchensteuerpflichtige angehört, regelmäßig als Zuschlag zum Steuerabzug erhoben. Die Abzugsfähigkeit der Kirchensteuer als Sonderausgabe wird bereits beim Steuerabzug mindernd berücksichtigt.

## Ausländische Quellensteuer

Auf die ausländischen Erträge des Fonds wird teilweise in den Herkunftsländern Quellensteuer einbehalten. Die Gesellschaft kann die anrechenbare Quellensteuer auf der Ebene des Fonds wie Werbungskosten abziehen. In diesem Fall ist die ausländische Quellensteuer auf Anlegerebene weder anrechenbar noch abzugsfähig. Übt die Gesellschaft ihr Wahlrecht zum Abzug der ausländischen Quellensteuer auf Fondsebene nicht aus, dann wird die anrechenbare Quellensteuer bereits beim Steuerabzug mindernd berücksichtigt.

## Ertragsausgleich

Auf Erträge entfallende Teile des Ausgabepreises für ausgegebene Anteile, die zur Ausschüttung herangezogen werden können (Ertragsausgleichsverfahren), sind steuerlich so zu behandeln wie die Erträge, auf die diese Teile des Ausgabepreises entfallen.

## Gesonderte Feststellung, Außenprüfung

Die Besteuerungsgrundlagen, die auf Ebene des Fonds ermittelt werden, sind gesondert festzustellen. Hierzu hat die Gesellschaft beim zuständigen Finanzamt eine Feststellungserklärung abzugeben. Änderungen der Feststellungserklärungen, z.B. anlässlich einer Außenprüfung der Finanzverwaltung, werden für das Geschäftsjahr wirksam, in dem die geänderte Feststellung unanfechtbar geworden ist. Die steuerliche Zurechnung dieser geänderten Feststellung beim Anleger erfolgt dann zum Ende dieses Geschäftsjahres bzw. am Ausschüttungstag bei der Ausschüttung für dieses Geschäftsjahr.

Damit treffen die Bereinigungen von Fehlern wirtschaftlich die Anleger, die zum Zeitpunkt der Fehlerbereinigung an dem Fonds beteiligt sind. Die steuerlichen Auswirkungen können entweder positiv oder negativ sein.

## Zwischengewinnbesteuerung

Zwischengewinne sind die im Ausgabe- oder Rücknahmepreis enthaltenen Entgelte für vereinbarte oder aufgelaufene Zinsen sowie Gewinne aus der Veräußerung von nicht Guten Kapitalforderungen, die vom Fonds noch nicht ausgeschüttet oder thesauriert und infolgedessen beim Anleger noch nicht steuerpflichtig wurden (etwa mit Stückzinsen aus festverzinslichen Wertpapieren vergleichbar). Der vom Fonds erwirtschaftete Zwischengewinn ist bei Rückgabe oder Verkauf der Anteile durch Steuerinländer einkommensteuerpflichtig. Der Steuerabzug auf den Zwischengewinn beträgt 25 Prozent (zuzüglich Solidaritätszuschlag und gegebenenfalls Kirchensteuer).

Der bei Erwerb von Anteilen gezahlte Zwischengewinn kann im Jahr der Zahlung beim Privatanleger einkommensteuerlich als negative Einnahme abgesetzt werden, wenn ein Ertragsausgleichsverfahren durchgeführt wird und sowohl bei der Veröffentlichung des Zwischengewinns als auch im Rahmen der von den Berufsträgern zu bescheinigenden Steuerdaten hierauf hingewiesen wird. Er wird bereits beim Steuerabzug steuermindernd berücksichtigt. Wird der Zwischengewinn nicht veröffentlicht, sind jährlich 6 Prozent des Entgelts für die Rückgabe oder Veräußerung des Investmentanteils als Zwischengewinn anzusetzen. Bei betrieblichen Anlegern ist der gezahlte Zwischengewinn unselbständiger Teil der Anschaffungskosten, die nicht zu korrigieren sind. Bei Rückgabe oder Veräußerung des Fondsanteils bildet der erhaltene Zwischengewinn einen unselbständigen Teil des Veräußerungserlöses. Eine Korrektur ist nicht vorzunehmen.

Die Zwischengewinne können regelmäßig auch den Abrechnungen sowie den Ertragnisaufstellungen der Banken entnommen werden.

## Folgen der Verschmelzung von Sondervermögen

In den Fällen der Verschmelzung eines inländischen Sondervermögens in ein anderes inländisches Sondervermögen kommt es weder auf der Ebene der Anleger noch auf der Ebene der beteiligten Sondervermögen zu einer Aufdeckung von stillen Reserven, d.h. dieser Vorgang ist steuerneutral. Das Gleiche gilt für die Übertragung aller Vermögensgegenstände eines inländischen Sondervermögens auf eine inländische Investmentaktiengesellschaft mit veränderlichem Kapital oder ein Teilgesellschaftsvermögen einer inländischen Investmentaktiengesellschaft mit veränderlichem Kapital. Erhalten die Anleger des übertragenden Sondervermögens eine im Verschmelzungsplan vorgesehene Barzahlung, ist

diese wie eine Ausschüttung eines sonstigen Ertrags zu behandeln. Vom übertragenden Sondervermögen erwirtschaftete und noch nicht ausgeschüttete Erträge werden den Anlegern zum Übertragungssichttag als sogenannte ausschüttungsgleiche Erträge steuerlich zugewiesen.

### **Transparente, semitransparente und intransparente Besteuerung als Investmentfonds**

Die oben genannten Besteuerungsgrundsätze (sog. transparente Besteuerung für Investmentfonds im Sinne des Investmentsteuergesetzes (nachfolgend „InvStG“)) gelten nur, wenn der Fonds unter die Bestandsschutzregelung des InvStG fällt. Dafür muss der Fonds vor dem 24. Dezember 2013 aufgelegt worden sein und die Anlagebestimmungen und Kreditaufnahmegrenzen nach dem ehemaligen Investmentgesetz erfüllen. Alternativ muss der Fonds die steuerlichen Anlagebestimmungen nach dem InvStG - dies sind die Grundsätze nach denen der Fonds investieren darf, um steuerlich als Investmentfonds behandelt zu werden- erfüllen. In beiden Fällen müssen zudem sämtliche Besteuerungsgrundlagen nach der steuerlichen Bekanntmachungspflicht entsprechend den Vorgaben in § 5 Abs. 1 InvStG bekannt gemacht werden. Alternativ ist auch ein Nachweis der Besteuerungsgrundlagen durch den Anleger möglich. Hat der Fonds Anteile an anderen Investmentvermögen erworben, so gelten die oben genannten Besteuerungsgrundsätze ebenfalls nur, wenn (i) der jeweilige Zielfonds entweder unter die Bestandsschutzregelungen des InvStG fällt oder die steuerlichen Anlagebestimmungen nach dem InvStG erfüllt und (ii) die Verwaltungsgesellschaft für diese Zielfonds den steuerlichen Bekanntmachungspflichten nachkommt.

Die Gesellschaft ist bestrebt, die steuerlichen Anlagebestimmungen bzw. im Falle des Bestandsschutzes die Anlagebestimmungen und Kreditaufnahmegrenzen nach dem Investmentgesetz zu erfüllen und sämtliche Besteuerungsgrundlagen, die ihr zugänglich sind, bekannt zu machen. Die erforderliche Bekanntmachung kann jedoch nicht garantiert werden, insbesondere soweit der Fonds Anteile an Investmentvermögen erworben hat und die jeweilige Verwaltungsgesellschaft für diese den steuerlichen Bekanntmachungspflichten nicht nachkommt. In diesem Fall werden die Ausschüttungen und der Zwischengewinn sowie 70 Prozent der Wertsteigerung im letzten Kalenderjahr bezogen auf die jeweiligen Anteile am Investmentvermögen (mindestens jedoch 6 Prozent des Rücknahmepreises) als steuerpflichtiger Ertrag auf der Ebene des Fonds angesetzt (sog. Pauschalbesteuerung). Allerdings kann eine Pauschalbesteuerung durch Nachweise der Anleger vermieden werden. Die Gesellschaft ist zudem bestrebt, andere Besteue-

rungsgrundlagen außerhalb der Anforderungen des § 5 Abs. 1 InvStG (insbesondere den Aktiengewinn, den Immobiliengewinn und den Zwischengewinn) bekannt zu machen.

Sofern die Anlagebestimmungen und Kreditaufnahmegrenzen nach dem ehemaligen Investmentgesetz bzw. die steuerlichen Anlagebestimmungen nach dem InvStG nicht eingehalten werden, ist der Fonds als Investitionsgesellschaft zu behandeln. Die Besteuerung richtet sich nach den Grundsätzen für Investitionsgesellschaften.

### **Automatischer Informationsaustausch in Steuersachen**

Die Bedeutung des automatischen Austauschs von Informationen zur Bekämpfung von grenzüberschreitendem Steuerbetrug und grenzüberschreitender Steuerhinterziehung hat auf internationaler Ebene in den letzten Jahren stark zugenommen. Die OECD hat daher im Auftrag der G20 in 2014 einen globalen Standard für den automatischen Informationsaustausch über Finanzkonten in Steuersachen veröffentlicht (Common Reporting Standard, im Folgenden "CRS"). Der CRS wurde von mehr als 90 Staaten (teilnehmende Staaten) im Wege eines multilateralen Abkommens vereinbart. Außerdem wurde er Ende 2014 mit der Richtlinie 2014/107/EU des Rates vom 9. Dezember 2014 in die Richtlinie 2011/16/EU bezüglich der Verpflichtung zum automatischen Austausch von Informationen im Bereich der Besteuerung integriert. Die teilnehmenden Staaten (alle Mitgliedstaaten der EU sowie etliche Drittstaaten) wenden den CRS grundsätzlich ab 2016 mit Meldepflichten ab 2017 an. Lediglich einzelnen Staaten (z.B. Österreich und die Schweiz) wird es gestattet, den CRS ein Jahr später anzuwenden. Deutschland hat den CRS mit dem Finanzkonten-Informationsaustauschgesetz vom 21. Dezember 2015 in deutsches Recht umgesetzt und wendet diesen ab 2016 an.

Mit dem CRS werden meldende Finanzinstitute (im Wesentlichen Kreditinstitute) dazu verpflichtet, bestimmte Informationen über ihre Kunden einzuholen. Handelt es sich bei den Kunden (natürliche Personen oder Rechtsträger) um in anderen teilnehmenden Staaten ansässige meldepflichtige Personen (dazu zählen nicht z.B. börsennotierte Kapitalgesellschaften oder Finanzinstitute), werden deren Konten und Depots als meldepflichtige Konten eingestuft. Die meldenden Finanzinstitute werden dann für jedes meldepflichtige Konto bestimmte Informationen an ihre Heimatsteuerbehörde übermitteln. Diese übermitteln die Informationen dann an die Heimatsteuerbehörde des Kunden.

Bei den zu übermittelnden Informationen handelt es sich im Wesentlichen um die persönlichen

Daten des meldepflichtigen Kunden (Name; Anschrift; Steueridentifikationsnummer; Geburtsdatum und Geburtsort (bei natürlichen Personen); Ansässigkeitsstaat) sowie um Informationen zu den Konten und Depots (z.B. Kontonummer; Kontosaldo oder Kontowert; Gesamtbruttobetrag der Erträge wie Zinsen, Dividenden oder Ausschüttungen von Investmentfonds); Gesamtbruttoerlöse aus der Veräußerung oder Rückgabe von Finanzvermögen (einschließlich Fondsanteilen).

Konkret betroffen sind folglich meldepflichtige Anleger, die ein Konto und/oder Depot bei einem Kreditinstitut unterhalten, das in einem teilnehmenden Staat ansässig ist. Daher werden deutsche Kreditinstitute Informationen über Anleger, die in anderen teilnehmenden Staaten ansässig sind, an das Bundeszentralamt für Steuern melden, das die Informationen an die jeweiligen Steuerbehörden der Ansässigkeitsstaaten der Anleger weiterleitet. Entsprechend werden Kreditinstitute in anderen teilnehmenden Staaten Informationen über Anleger, die in Deutschland ansässig sind, an ihre jeweilige Heimatsteuerbehörde melden, die die Informationen an das Bundeszentralamt für Steuern weiterleitet. Zuletzt ist es denkbar, dass in anderen teilnehmenden Staaten ansässige Kreditinstitute Informationen über Anleger, die in wiederum anderen teilnehmenden Staaten ansässig sind, an ihre jeweilige Heimatsteuerbehörde melden, die die Informationen an die jeweiligen Steuerbehörden der Ansässigkeitsstaaten der Anleger weiterleitet.

### **Darstellung der Rechtslage ab dem 1. Januar 2018**

Der Fonds ist als Zweckvermögen grundsätzlich von der Körperschaft- und Gewerbesteuer befreit. Er ist jedoch partiell körperschaftsteuerpflichtig mit seinen inländischen Beteiligungseinnahmen und sonstigen inländischen Einkünften im Sinne der beschränkten Einkommensteuerpflicht mit Ausnahme von Gewinnen aus dem Verkauf von Anteilen an Kapitalgesellschaften. Der Steuersatz beträgt 15%. Soweit die steuerpflichtigen Einkünfte im Wege des Kapitalertragsteuerabzugs erhoben werden, umfasst der Steuersatz von 15% bereits den Solidaritätszuschlag.

Die Investmenterträge werden jedoch beim Privatanleger als Einkünfte aus Kapitalvermögen der Einkommensteuer unterworfen, soweit diese zusammen mit sonstigen Kapitalerträgen den Sparer-Pauschbetrag von jährlich 801,- Euro (für Alleinstehende oder getrennt veranlagte Ehegatten) bzw. 1.602,- Euro (für zusammen veranlagte Ehegatten) übersteigen.

Einkünfte aus Kapitalvermögen unterliegen grundsätzlich einem Steuerabzug von 25 Prozent (zuzüglich Solidaritätszuschlag und gegebenenfalls Kirchensteuer). Zu den Einkünften aus Kapitalvermögen gehören auch die Erträge aus Investmentfonds (Investmenterträge), d.h. die Ausschüttungen des Fonds, die Vorabpauschalen und die Gewinne aus der Veräußerung der Anteile.

Der Steuerabzug hat für den Privatanleger grundsätzlich Abgeltungswirkung (sog. Abgeltungsteuer), so dass die Einkünfte aus Kapitalvermögen regelmäßig nicht in der Einkommensteuererklärung anzugeben sind. Bei der Vornahme des Steuerabzugs werden durch die depotführende Stelle grundsätzlich bereits Verlustverrechnungen vorgenommen und aus der Direktanlage stammende ausländische Quellensteuern angerechnet.

Der Steuerabzug hat u.a. aber dann keine Abgeltungswirkung, wenn der persönliche Steuersatz geringer ist als der Abgeltungssatz von 25 Prozent. In diesem Fall können die Einkünfte aus Kapitalvermögen in der Einkommensteuererklärung angegeben werden. Das Finanzamt setzt dann den niedrigeren persönlichen Steuersatz an und rechnet auf die persönliche Steuerschuld den vorgenommenen Steuerabzug an (sog. Günstigerprüfung).

Sofern Einkünfte aus Kapitalvermögen keinem Steuerabzug unterliegen haben (weil z.B. ein Gewinn aus der Veräußerung von Fondsanteilen in einem ausländischen Depot erzielt wird), sind diese in der Steuererklärung anzugeben. Im Rahmen der Veranlagung unterliegen die Einkünfte aus Kapitalvermögen dann ebenfalls dem Abgeltungssatz von 25 Prozent oder dem niedrigeren persönlichen Steuersatz.

Sofern sich die Anteile im Betriebsvermögen befinden, werden die Erträge als Betriebseinnahmen steuerlich erfasst.

### **Anteile im Privatvermögen (Steuerinländer)**

#### **Ausschüttungen**

Ausschüttungen des Fonds sind grundsätzlich steuerpflichtig.

Die steuerpflichtigen Ausschüttungen unterliegen i.d.R. dem Steuerabzug von 25 Prozent (zuzüglich Solidaritätszuschlag und gegebenenfalls Kirchensteuer).

Vom Steuerabzug kann Abstand genommen werden, wenn der Anleger Steuerinländer ist und einen Freistellungsauftrag vorlegt, sofern die steuerpflichtigen Ertragsteile 801,- Euro bei Einzelveranlagung bzw. 1.602,- Euro bei



Zusammenveranlagung von Ehegatten nicht übersteigen.

Entsprechendes gilt auch bei Vorlage einer Bescheinigung für Personen, die voraussichtlich nicht zur Einkommenssteuer veranlagt werden (sogenannte Nichtveranlagungsbescheinigung, nachfolgend „NV-Bescheinigung“).

Verwahrt der inländische Anleger die Anteile in einem inländischen Depot, so nimmt die depotführende Stelle als Zahlstelle vom Steuerabzug Abstand, wenn ihr vor dem festgelegten Ausschüttungstermin ein in ausreichender Höhe ausgestellter Freistellungsauftrag nach amtlichem Muster oder eine NV-Bescheinigung, die vom Finanzamt für die Dauer von maximal drei Jahren erteilt wird, vorgelegt wird. In diesem Fall erhält der Anleger die gesamte Ausschüttung ungekürzt gutgeschrieben.

### **Vorabpauschalen**

Die Vorabpauschale ist der Betrag, um den die Ausschüttungen des Fonds innerhalb eines Kalenderjahrs den Basisertrag für dieses Kalenderjahr unterschreiten. Der Basisertrag wird durch Multiplikation des Rücknahmepreises des Anteils zu Beginn eines Kalenderjahrs mit 70 Prozent des Basiszinses, der aus der langfristig erzielbaren Rendite öffentlicher Anleihen abgeleitet wird, ermittelt. Der Basisertrag ist auf den Mehrbetrag begrenzt, der sich zwischen dem ersten und dem letzten im Kalenderjahr festgesetzten Rücknahmepreis zuzüglich der Ausschüttungen innerhalb des Kalenderjahrs ergibt. Im Jahr des Erwerbs der Anteile vermindert sich die Vorabpauschale um ein Zwölftel für jeden vollen Monat, der dem Monat des Erwerbs vorangeht. Die Vorabpauschale gilt am ersten Werktag des folgenden Kalenderjahres als zugeflossen.

Vorabpauschalen sind grundsätzlich steuerpflichtig.

Die steuerpflichtigen Vorabpauschalen unterliegen i.d.R. dem Steuerabzug von 25 Prozent (zuzüglich Solidaritätszuschlag und gegebenenfalls Kirchensteuer).

Vom Steuerabzug kann Abstand genommen werden, wenn der Anleger Steuerinländer ist und einen Freistellungsauftrag vorlegt, sofern die steuerpflichtigen Ertragsteile 801,- Euro bei Einzelveranlagung bzw. 1.602,- Euro bei Zusammenveranlagung von Ehegatten nicht übersteigen.

Entsprechendes gilt auch bei Vorlage einer Bescheinigung für Personen, die voraussichtlich nicht zur Einkommenssteuer veranlagt werden (sogenannte Nichtveranlagungsbescheinigung, nachfolgend „NV-Bescheinigung“).

Verwahrt der inländische Anleger die Anteile in einem inländischen Depot, so nimmt die depotführende Stelle als Zahlstelle vom Steuerabzug Abstand, wenn ihr vor dem Zuflusszeitpunkt ein in ausreichender Höhe ausgestellter Freistellungsauftrag nach amtlichem Muster oder eine NV-Bescheinigung, die vom Finanzamt für die Dauer von maximal drei Jahren erteilt wird, vorgelegt wird. In diesem Fall wird keine Steuer abgeführt. Andernfalls hat der Anleger der inländischen depotführenden Stelle den Betrag der abzuführenden Steuer zur Verfügung zu stellen. Zu diesem Zweck darf die depotführende Stelle den Betrag der abzuführenden Steuer von einem bei ihr unterhaltenen und auf den Namen des Anlegers lautenden Kontos ohne Einwilligung des Anlegers einziehen. Soweit der Anleger nicht vor Zufluss der Vorabpauschale widerspricht, darf die depotführende Stelle insoweit den Betrag der abzuführenden Steuer von einem auf den Namen des Anlegers lautenden Konto einziehen, wie ein mit dem Anleger vereinbarter Kontokorrentkredit für dieses Konto nicht in Anspruch genommen wurde. Soweit der Anleger seiner Verpflichtung, den Betrag der abzuführenden Steuer der inländischen depotführenden Stelle zur Verfügung zu stellen, nicht nachkommt, hat die depotführende Stelle dies dem für sie zuständigen Finanzamt anzuzeigen. Der Anleger muss in diesem Fall die Vorabpauschale insoweit in seiner Einkommenssteuererklärung angeben.

### **Veräußerungsgewinne auf Anlegerebene**

Werden Anteile an dem Fonds nach dem 31. Dezember 2017 veräußert, unterliegt der Veräußerungsgewinn dem Abgeltungssatz von 25 Prozent. Dies gilt sowohl für Anteile, die vor dem 1. Januar 2018 erworben wurden und die zum 31. Dezember 2017 als veräußert und zum 1. Januar 2018 wieder als angeschafft gelten, als auch für nach dem 31. Dezember 2017 erworbene Anteile.

Bei Gewinnen aus dem Verkauf von Anteilen, die vor dem 1. Januar 2018 erworben wurden und die zum 31. Dezember 2017 als veräußert und zum 1. Januar 2018 wieder als angeschafft gelten, ist zu beachten, dass im Zeitpunkt der tatsächlichen Veräußerung auch die Gewinne aus der zum 31. Dezember 2017 erfolgten fiktiven Veräußerung zu versteuern sind, falls die Anteile tatsächlich nach dem 31. Dezember 2008 erworben worden sind.

Sofern die Anteile in einem inländischen Depot verwahrt werden, nimmt die depotführende Stelle den Steuerabzug unter Berücksichtigung etwaiger Teilfreistellungen vor. Der Steuerabzug von 25 Prozent (zuzüglich Solidaritätszuschlag und gegebenenfalls Kirchensteuer) kann durch die Vorlage eines ausreichenden Freistellungsauf-

trags bzw. einer NV-Bescheinigung vermieden werden. Werden solche Anteile von einem Privatanleger mit Verlust veräußert, dann ist der Verlust mit anderen positiven Einkünften aus Kapitalvermögen verrechenbar. Sofern die Anteile in einem inländischen Depot verwahrt werden und bei derselben depotführenden Stelle im selben Kalenderjahr positive Einkünfte aus Kapitalvermögen erzielt wurden, nimmt die depotführende Stelle die Verlustverrechnung vor.

Bei einer Veräußerung der vor dem 1. Januar 2009 erworbenen Fondsanteile nach dem 31. Dezember 2017 ist der Gewinn, der nach dem 31. Dezember 2017 entsteht, bei Privatanlegern grundsätzlich bis zu einem Betrag von 100.000 Euro steuerfrei. Dieser Freibetrag kann nur in Anspruch genommen werden, wenn diese Gewinne gegenüber dem für den Anleger zuständigen Finanzamt erklärt werden.

Bei der Ermittlung des Veräußerungsgewinns ist der Gewinn um die während der Besitzzeit angesetzten Vorabpauschalen zu mindern.

### **Anteile im Betriebsvermögen (Steuerinländer)**

#### **Erstattung der Körperschaftsteuer des Fonds**

Die auf Fondsebene angefallene Körperschaftsteuer kann dem Fonds zur Weiterleitung an einen Anleger erstattet werden, soweit der Anleger eine inländische Körperschaft, Personenvereinigung oder Vermögensmasse ist, die nach der Satzung, dem Stiftungsgeschäft oder der sonstigen Verfassung und nach der tatsächlichen Geschäftsführung ausschließlich und unmittelbar gemeinnützigen, mildtätigen oder kirchlichen Zwecken dient oder eine Stiftung des öffentlichen Rechts, die ausschließlich und unmittelbar gemeinnützigen oder mildtätigen Zwecken dient, oder eine juristische Person des öffentlichen Rechts ist, die ausschließlich und unmittelbar kirchlichen Zwecken dient; dies gilt nicht, wenn die Anteile in einem wirtschaftlichen Geschäftsbetrieb gehalten werden. Dasselbe gilt für vergleichbare ausländische Anleger mit Sitz und Geschäftsleitung in einem Amts- und Beitreibungshilfe leistenden ausländischen Staat.

Voraussetzung hierfür ist, dass ein solcher Anleger einen entsprechenden Antrag stellt und die angefallene Körperschaftsteuer anteilig auf seine Besitzzeit entfällt. Zudem muss der Anleger seit mindestens drei Monaten vor dem Zufluss der körperschaftsteuerpflichtigen Erträge des Fonds zivilrechtlicher und wirtschaftlicher Eigentümer der Anteile sein, ohne dass eine Verpflichtung zur Übertragung der Anteile auf eine andere Person besteht. Ferner setzt die Erstattung im Hinblick auf die auf der Fondsebene angefallene Körperschaftsteuer auf deutsche Dividenden und Erträge aus deutschen eigenkapitalähnlichen

Genussrechten im Wesentlichen voraus, dass deutsche Aktien und deutsche eigenkapitalähnliche Genussrechte vom Fonds als wirtschaftlichem Eigentümer ununterbrochen 45 Tage innerhalb von 45 Tagen vor und nach dem Fälligkeitszeitpunkt der Kapitalerträge gehalten wurden und in diesen 45 Tagen ununterbrochen Mindestwertänderungsrisiken i.H.v. 70 Prozent bestanden.

Dem Antrag sind Nachweise über die Steuerbefreiung und ein von der depotführenden Stelle ausgestellter Investmentanteil-Bestandsnachweis beizufügen. Der Investmentanteil-Bestandsnachweis ist eine nach amtlichen Muster erstellte Bescheinigung über den Umfang der durchgehend während des Kalenderjahres vom Anleger gehaltenen Anteile sowie den Zeitpunkt und Umfang des Erwerbs und der Veräußerung von Anteilen während des Kalenderjahres.

Die auf Fondsebene angefallene Körperschaftsteuer kann dem Fonds ebenfalls zur Weiterleitung an einen Anleger erstattet werden, soweit die Anteile an dem Fonds im Rahmen von Altersvorsorge- oder Basisrentenverträgen gehalten werden, die nach dem Altersvorsorgeverträge-Zertifizierungsgesetz zertifiziert wurden. Dies setzt voraus, dass der Anbieter eines Altersvorsorge- oder Basisrentenvertrags dem Fonds innerhalb eines Monats nach dessen Geschäftsjahresende mitteilt, zu welchen Zeitpunkten und in welchem Umfang Anteile erworben oder veräußert wurden.

Eine Verpflichtung des Fonds bzw. der Gesellschaft, sich die entsprechende Körperschaftsteuer zur Weiterleitung an den Anleger erstatten zu lassen, besteht nicht. Die Gesellschaft bietet gleichwohl an, das Erstattungsverfahren auf Nachfrage eines Anlegers gegen Entrichtung eines Bearbeitungsentgelts durch den Anleger durchzuführen und den Erstattungsbetrag nach Abzug aller weiteren Kosten an den Anleger auszukehren. Nähere Informationen zum Erstattungsverfahren erhalten Sie ab dem 01.07.2018 auf der Internetseite der Gesellschaft ([www.inkakag.de](http://www.inkakag.de)).

Aufgrund der hohen Komplexität der Regelung erscheint die Hinzuziehung eines steuerlichen Beraters sinnvoll.

### **Ausschüttungen**

Ausschüttungen des Fonds sind grundsätzlich einkommen- bzw. körperschaftsteuer- und gewerbsteuerpflichtig.

Die Ausschüttungen unterliegen i.d.R. dem Steuerabzug von 25 Prozent (zuzüglich Solidaritätszuschlag).

## **Vorabpauschalen**

Die Vorabpauschale ist der Betrag, um den die Ausschüttungen des Fonds innerhalb eines Kalenderjahrs den Basisertrag für dieses Kalenderjahr unterschreiten. Der Basisertrag wird durch Multiplikation des Rücknahmepreises des Anteils zu Beginn eines Kalenderjahrs mit 70 Prozent des Basiszinses, der aus der langfristig erzielbaren Rendite öffentlicher Anleihen abgeleitet wird, ermittelt. Der Basisertrag ist auf den Mehrbetrag begrenzt, der sich zwischen dem ersten und dem letzten im Kalenderjahr festgesetzten Rücknahmepreis zuzüglich der Ausschüttungen innerhalb des Kalenderjahrs ergibt. Im Jahr des Erwerbs der Anteile vermindert sich die Vorabpauschale um ein Zwölftel für jeden vollen Monat, der dem Monat des Erwerbs vorangeht. Die Vorabpauschale gilt am ersten Werktag des folgenden Kalenderjahres als zugeflossen.

Vorabpauschalen sind grundsätzlich einkommen- bzw. körperschaftsteuer- und gewerbsteuerpflichtig.

Die Vorabpauschalen unterliegen i.d.R. dem Steuerabzug von 25 Prozent (zuzüglich Solidaritätszuschlag).

## **Veräußerungsgewinne auf Anlegerebene**

Gewinne aus der Veräußerung der Anteile unterliegen grundsätzlich der Einkommen- bzw. Körperschaftsteuer und der Gewerbesteuer. Bei der Ermittlung des Veräußerungsgewinns ist der Gewinn um die während der Besitzzeit angesetzten Vorabpauschalen zu mindern.

Die Gewinne aus der Veräußerung der Anteile unterliegen i.d.R. keinem Steuerabzug.

## **Negative steuerliche Erträge**

Eine direkte Zurechnung der negativen steuerlichen Erträge auf den Anleger ist nicht möglich.

## **Abwicklungsbesteuerung**

Während der Abwicklung des Fonds gelten Ausschüttungen nur insoweit als Ertrag, wie in ihnen der Wertzuwachs eines Kalenderjahres enthalten ist.

## Zusammenfassende Übersicht für die Besteuerung bei üblichen betrieblichen Anlegergruppen

|   | Ausschüttungen   | Vorabpauschalen | Veräußerungsgewinne                  |
|---|--|-----------------|--------------------------------------|
| <b>Inländische Anleger</b>  |  |                 |                                      |
| Einzelunternehmer   | <u>Kapitalertragsteuer:</u><br>25% (die Teilfreistellung für Aktienfonds i.H.v. 30% bzw. für Mischfonds i.H.v. 15% wird berücksichtigt)  |                 | Kapitalertragsteuer:<br>Abstandnahme |
|   | <u>Materielle Besteuerung:</u><br>Einkommensteuer und Gewerbesteuer ggf. unter Berücksichtigung von Teilfreistellungen (Aktienfonds 60% für Einkommensteuer / 30% für Gewerbesteuer; Mischfonds 30% für Einkommensteuer / 15% für Gewerbesteuer)   |                 |                                      |
| Regelbesteuerte Körperschaften (typischerweise Industrieunternehmen; Banken, sofern Anteile nicht im Handelsbestand gehalten werden; Sachversicherer)                       | <u>Kapitalertragsteuer:</u><br>Abstandnahme bei Banken, ansonsten 25% (die Teilfreistellung für Aktienfonds i.H.v. 30% bzw. für Mischfonds i.H.v. 15% wird berücksichtigt)   |                 | Kapitalertragsteuer:<br>Abstandnahme |
|   | <u>Materielle Besteuerung:</u><br>Körperschaftsteuer und Gewerbesteuer ggf. unter Berücksichtigung von Teilfreistellungen (Aktienfonds 80% für Körperschaftsteuer / 40% für Gewerbesteuer; Mischfonds 40% für Körperschaftsteuer / 20% für Gewerbesteuer)  |                 |                                      |
| Lebens- und Krankenversicherungsunternehmen und Pensionsfonds, bei denen die Fondsanteile den Kapitalanlagen zuzurechnen sind   | <u>Kapitalertragsteuer:</u><br>Abstandnahme  |                 |                                      |
|   | <u>materielle Besteuerung:</u> Körperschaftsteuer und Gewerbesteuer, soweit handelsbilanziell keine Rückstellung für Beitragsrückerstattungen (RfB) aufgebaut wird, die auch steuerlich anzuerkennen ist ggf. unter Berücksichtigung von Teilfreistellungen (Aktienfonds 30% für Körperschaftsteuer / 15% für Gewerbesteuer; Mischfonds 15% für Körperschaftsteuer / 7,5% für Gewerbesteuer) |                 |                                      |
| Banken, die die Fondsanteile im Handelsbestand halten   | <u>Kapitalertragsteuer:</u><br>Abstandnahme  |                 |                                      |
|   | <u>materielle Besteuerung:</u> Körperschaftsteuer und Gewerbesteuer ggf. unter Berücksichtigung von Teilfreistellungen (Aktienfonds 30% für Körperschaftsteuer / 15% für Gewerbesteuer; Mischfonds 15% für Körperschaftsteuer / 7,5% für Gewerbesteuer)  |                 |                                      |
| Steuerbefreite gemeinnützige, mildtätige oder kirchliche Anleger (insb. Kirchen, gemeinnützige Stiftungen)  | <u>Kapitalertragsteuer:</u><br>Abstandnahme  |                 |                                      |
|   | <u>materielle Besteuerung:</u><br>Steuerfrei – zusätzlich kann die auf der Fondsebene angefallene Körperschaftsteuer auf Antrag erstattet werden   |                 |                                      |
| Andere steuerbefreite Anleger (insb. Pensionskassen, Sterbekassen und Unterstützungskassen, sofern die im Körperschaftsteuergesetz geregelten Voraussetzungen erfüllt sind) | <u>Kapitalertragsteuer:</u><br>Abstandnahme  |                 |                                      |
|   | <u>materielle Besteuerung:</u><br>Steuerfrei   |                 |                                      |

Unterstellt ist eine inländische Depotverwahrung. Auf die Kapitalertragsteuer, Einkommensteuer und Körperschaftsteuer wird ein Solidaritätszuschlag als Ergänzungsabgabe erhoben. Für die Abstandnahme vom Kapitalertragsteuerabzug kann es erforderlich sein, dass Bescheinigungen rechtzeitig der depotführenden Stelle vorgelegt werden.

## Steuerausländer

Verwahrt ein Steuerausländer die Fondsanteile im Depot bei einer inländischen depotführenden Stelle, wird vom Steuerabzug auf Ausschüttungen, Vorabpauschalen und Gewinne aus der Veräußerung der Anteile Abstand genommen, sofern er seine steuerliche Ausländereigenschaft nachweist. Sofern die Ausländereigenschaft der depotführenden Stelle nicht bekannt bzw. nicht rechtzeitig nachgewiesen wird, ist der ausländische Anleger gezwungen, die Erstattung des Steuerabzugs entsprechend der Abgabenordnung zu beantragen. Zuständig ist das für die depotführende Stelle zuständige Finanzamt.

## Solidaritätszuschlag

Auf den auf Ausschüttungen, Vorabpauschalen und Gewinnen aus der Veräußerung von Anteilen abzuführenden Steuerabzug ist ein Solidaritätszuschlag in Höhe von 5,5 Prozent zu erheben. Der Solidaritätszuschlag ist bei der Einkommensteuer und Körperschaftsteuer anrechenbar.

## Kirchensteuer

Soweit die Einkommensteuer bereits von einer inländischen depotführenden Stelle (Abzugsverpflichteter) durch den Steuerabzug erhoben wird, wird die darauf entfallende Kirchensteuer nach dem Kirchensteuersatz der Religionsgemeinschaft, der der Kirchensteuerpflichtige angehört, regelmäßig als Zuschlag zum Steuerabzug erhoben. Die Abzugsfähigkeit der Kirchensteuer als Sonderausgabe wird bereits beim Steuerabzug mindernd berücksichtigt.

## Ausländische Quellensteuer

Auf die ausländischen Erträge des Fonds wird teilweise in den Herkunftsländern Quellensteuer einbehalten. Diese Quellensteuer kann bei den Anlegern nicht steuermindernd berücksichtigt werden.

## Folgen der Verschmelzung von Sondervermögen

In den Fällen der Verschmelzung eines inländischen Sondervermögens auf ein anderes inländisches Sondervermögen kommt es weder auf der Ebene der Anleger noch auf der Ebene der beteiligten Sondervermögen zu einer Aufdeckung von stillen Reserven, d.h. dieser Vorgang ist steuerneutral. Das Gleiche gilt für die Übertragung aller Vermögensgegenstände eines inländischen Sondervermögens auf eine inländische Investmentaktiengesellschaft mit veränderlichem Kapital oder ein

Teilgesellschaftsvermögen einer inländischen Investmentaktiengesellschaft mit veränderlichem Kapital. Erhalten die Anleger des übertragenden Sondervermögens eine im Verschmelzungsplan vorgesehene Barzahlung, ist diese wie eine Ausschüttung zu behandeln.

## Automatischer Informationsaustausch in Steuersachen

Die Bedeutung des automatischen Austauschs von Informationen zur Bekämpfung von grenzüberschreitendem Steuerbetrug und grenzüberschreitender Steuerhinterziehung hat auf internationaler Ebene in den letzten Jahren stark zugenommen. Die OECD hat daher im Auftrag der G20 in 2014 einen globalen Standard für den automatischen Informationsaustausch über Finanzkonten in Steuersachen veröffentlicht (Common Reporting Standard, im Folgenden "CRS"). Der CRS wurde von mehr als 90 Staaten (teilnehmende Staaten) im Wege eines multilateralen Abkommens vereinbart. Außerdem wurde er Ende 2014 mit der Richtlinie 2014/107/EU des Rates vom 9. Dezember 2014 in die Richtlinie 2011/16/EU bezüglich der Verpflichtung zum automatischen Austausch von Informationen im Bereich der Besteuerung integriert. Die teilnehmenden Staaten (alle Mitgliedstaaten der EU sowie etliche Drittstaaten) wenden den CRS grundsätzlich ab 2016 mit Meldepflichten ab 2017 an. Lediglich einzelnen Staaten (z.B. Österreich und die Schweiz) wird es gestattet, den CRS ein Jahr später anzuwenden. Deutschland hat den CRS mit dem Finanzkonten-Informationsaustauschgesetz vom 21. Dezember 2015 in deutsches Recht umgesetzt und wendet diesen ab 2016 an.

Mit dem CRS werden meldende Finanzinstitute (im Wesentlichen Kreditinstitute) dazu verpflichtet, bestimmte Informationen über ihre Kunden einzuholen. Handelt es sich bei den Kunden (natürliche Personen oder Rechtsträger) um in anderen teilnehmenden Staaten ansässige meldepflichtige Personen (dazu zählen nicht z.B. börsennotierte Kapitalgesellschaften oder Finanzinstitute), werden deren Konten und Depots als meldepflichtige Konten eingestuft. Die meldenden Finanzinstitute werden dann für jedes meldepflichtige Konto bestimmte Informationen an ihre Heimatsteuerbehörde übermitteln. Diese übermitteln die Informationen dann an die Heimatsteuerbehörde des Kunden.

Bei den zu übermittelnden Informationen handelt es sich im Wesentlichen um die persönlichen Daten des meldepflichtigen Kunden

(Name; Anschrift; Steueridentifikationsnummer; Geburtsdatum und Geburtsort (bei natürlichen Personen); Ansässigkeitsstaat) sowie um Informationen zu den Konten und Depots (z.B. Kontonummer; Kontosaldo oder Kontowert; Gesamtbruttobetrag der Erträge wie Zinsen, Dividenden oder Ausschüttungen von Investmentfonds); Gesamtbruttoerlöse aus der Veräußerung oder Rückgabe von Finanzvermögen (einschließlich Fondsanteilen). Konkret betroffen sind folglich meldepflichtige Anleger, die ein Konto und/oder Depot bei einem Kreditinstitut unterhalten, das in einem teilnehmenden Staat ansässig ist. Daher werden deutsche Kreditinstitute Informationen über Anleger, die in anderen teilnehmenden Staaten ansässig sind, an das Bundeszentralamt für Steuern melden, das die Informationen an die jeweiligen Steuerbehörden der Ansässigkeitsstaaten der Anleger weiterleitet. Entsprechend werden Kreditinstitute in anderen teilnehmenden Staaten Informationen über Anleger, die in Deutschland ansässig sind, an ihre jeweilige Heimatsteuerbehörde melden, die die Informationen an das Bundeszentralamt für Steuern weiterleitet. Zuletzt ist es denkbar, dass in anderen teilnehmenden Staaten ansässige Kreditinstitute Informationen über Anleger, die in wiederum anderen teilnehmenden Staaten ansässig sind, an ihre jeweilige Heimatsteuerbehörde melden, die die Informationen an die jeweiligen Steuerbehörden der Ansässigkeitsstaaten der Anleger weiterleitet.

### **Wirtschaftsprüfer**

Mit der Prüfung des Fonds und des Jahresberichtes ist die Wirtschaftsprüfungsgesellschaft PricewaterhouseCoopers GmbH Wirtschaftsprüfungsgesellschaft, Düsseldorf, beauftragt.

Der Wirtschaftsprüfer prüft den Jahresbericht des Fonds. Das Ergebnis der Prüfung hat der Wirtschaftsprüfer in einem besonderen Vermerk zusammenzufassen; der Vermerk ist in vollem Wortlaut im Jahresbericht wiederzugeben. Bei der Prüfung hat der Wirtschaftsprüfer auch festzustellen, ob bei der Verwaltung des Fonds die Vorschriften des KAGB sowie die Bestimmungen der Anlagebedingungen beachtet worden sind. Der Wirtschaftsprüfer hat den Bericht über die Prüfung des Fonds bei der BaFin einzureichen.

### **Dienstleister**

Unternehmen, die von der Gesellschaft ausgelagerte Funktionen übernehmen, sind unter Gliederungspunkt Auslagerung dargestellt.

Darüber hinaus hat die Gesellschaft folgende Dienstleister beauftragt:

- Lieferung von Bewertungskursen: HSBC Trinkaus & Burkhardt AG, Düsseldorf
- Erstellung von Vorschlägen zur Stimmrechtsausübung: IVOX Glass Lewis GmbH, Karlsruhe
- Rechtliche Beratung im Zusammenhang mit Kapitalmarktrechtsverfahren (insbesondere Sammelklagen und sonstige Privatklagen): DRRT, Miami
- Meldung von börsengehandelten Derivaten an Transaktionsregister gemäß der EMIR-Regulierung: HSBC Trinkaus & Burkhardt AG, Düsseldorf

Die Gesellschaft benötigt die Dienstleistungen im Rahmen der Verwaltung ihrer Sondervermögen. Rechtliche Beziehungen zwischen den Anlegern der Sondervermögen und den Dienstleistern werden durch die Vereinbarungen mit den Dienstleistern nicht begründet.

Soweit die Gesellschaft weitere Dienstleister beauftragt hat, sind deren Dienstleistungen für die Verwaltung der Sondervermögen nicht wesentlich.

### **Zahlungen an die Anleger/ Verbreitung der Berichte und sonstige Informationen**

Durch die Beauftragung der Verwahrstelle ist sichergestellt, dass Anteile zurückgenommen werden. Die in diesem Verkaufsprospekt erwähnten Anlegerinformationen können auf dem im Abschnitt „Grundlagen“ angegebenen Wege bezogen werden. Darüber hinaus sind diese Unterlagen auch bei der Verwahrstelle zu erhalten.

Darüber hinaus sind diese Unterlagen auch bei der Verwahrstelle zu erhalten.

## Weitere von der Gesellschaft verwaltete Investmentvermögen

Von der Gesellschaft werden noch folgende Publikums-Sondervermögen verwaltet, die nicht Inhalt dieses Verkaufsprospekts sind:

### a) Investmentvermögen nach der OGAW-Richtlinie

Aktien Welt INKA  
Antecedo Euro Yield  
Antecedo Independent Invest  
Antecedo Strategic Invest  
apo Digital Health Aktien Fonds  
apo TopDividende Europa  
apo Forte INKA  
apo Vario Zins Plus  
APO High Yield Spezial INKA  
apo Medical Balance  
apo Medical Opportunities Institutionell  
apo Mezzo INKA  
apo MultiAsset Mandat Protect  
apo Piano INKA  
apo Rendite Plus INKA  
apo TopSelect Balance  
apo TopSelect Stabilität  
apo TopSelect Wachstum  
apo Vivace INKA  
CSR Ertrag Plus  
CSR Aktien Deutschland Plus  
DuoPlus  
easyfolio 30  
easyfolio 50  
easyfolio 70  
GEM Debt Hard Currency Investment Grade  
Global ETF-Portfolio  
Gothaer Euro-Cash  
Gothaer Euro-Rent  
Gothaer-Global  
HSBC Discountstrukturen  
HSBC Euro Credit Non-Financial Bond  
HSBC Euro Credit Non-Financial Short Term Bond  
HSBC Euro Credit Subordinated Bond  
HSBC German Equity  
HSBC Multi Markets Select  
HSBC MSCI Europe Select SRI Index  
HSBC MSCI World Select SRI Index  
HSBC Sector Rotation  
HSBC Strategie Balanced  
HSBC Strategie Dynamik  
HSBC Strategie Substanz  
HSBC Trinkaus AlphaScreen  
INKA FS-Invest  
INKA Tertius  
Keppler Lingohr Global Equity  
LAPLACE Euroland Equity  
LINVEST  
Masus Global

Stadtsparkasse Düsseldorf-Absolute-Return  
INKA  
SPSW - Global Multi Asset Selection  
SPSW - WHC Global Discovery  
Stadtsparkasse Düsseldorf Nachhaltigkeit  
Tricom

### b) Alternative Investmentfonds (AIF)

Corvus Fonds  
Fontanus Balanced  
Gothaer Comfort Balance  
Gothaer Comfort Ertrag  
Gothaer Comfort Dynamik  
HSBC Multi Strategy  
LaRoute Absolute Return Balanced  
ToB - Portfolio INKA  
Gothaer Multi Select

### c) weitere Investmentvermögen

Die Gesellschaft verwaltet zudem ca. 350 Spezial-Investmentvermögen darunter einen Hedgefonds.

Darüber hinaus wurde die Gesellschaft mit der Fremdverwaltung von zwei Investmentaktiengesellschaften mit insgesamt 30 Teilgesellschaftsvermögen beauftragt.

## Allgemeine Anlagebedingungen

zur Regelung des Rechtsverhältnisses zwischen den Anlegern und der Internationale Kapitalanlagegesellschaft mbH, Düsseldorf, (nachstehend „Gesellschaft“ genannt) für die von der Gesellschaft verwalteten Sondervermögen gemäß der OGAW-Richtlinie, die nur in Verbindung mit den für das jeweilige OGAW-Sondervermögen aufgestellten „Besonderen Anlagebedingungen“ gelten.

### § 1 Grundlagen

1. Die Gesellschaft ist eine OGAW-Kapitalverwaltungsgesellschaft und unterliegt den Vorschriften des Kapitalanlagegesetzbuchs (KAGB).
2. Die Gesellschaft legt das bei ihr eingelegte Geld im eigenen Namen für gemeinschaftliche Rechnung der Anleger nach dem Grundsatz der Risikomischung in den nach dem KAGB zugelassenen Vermögensgegenständen gesondert vom eigenen Vermögen in Form eines OGAW-Sondervermögens an. Über die sich hieraus ergebenden Rechte der Anleger werden Sammelurkunden ausgestellt. Der Geschäftszweck des OGAW-Sondervermögens ist auf die Kapitalanlage gemäß einer festgelegten Anlagestrategie im Rahmen einer kollektiven Vermögensverwaltung mittels der bei ihm eingelegten Mittel beschränkt; eine operative Tätigkeit und eine aktive unternehmerische Bewirtschaftung der gehaltenen Vermögensgegenstände ist ausgeschlossen.
3. Das Rechtsverhältnis zwischen der Gesellschaft und dem Anleger richtet sich nach den Allgemeinen Anlagebedingungen (AA-Ben) und Besonderen Anlagebedingungen (BABen) des OGAW-Sondervermögens und dem KAGB.

### § 2 Verwahrstelle

1. Die Gesellschaft bestellt für das OGAW-Sondervermögen ein Kreditinstitut als Verwahrstelle; die Verwahrstelle handelt unabhängig von der Gesellschaft und ausschließlich im Interesse der Anleger.
2. Die Aufgaben und Pflichten der Verwahrstelle richten sich nach dem mit der Gesellschaft geschlossenen Verwahrstellenvertrag, nach dem KAGB und den Anlagebedingungen.
3. Die Verwahrstelle kann Verwahraufgaben nach Maßgabe des § 73 KAGB auf ein anderes Unternehmen (Unterverwahrer) aus-

lagern. Näheres hierzu enthält der Verkaufsprospekt.

4. Die Verwahrstelle haftet gegenüber dem OGAW-Sondervermögen oder gegenüber den Anlegern für das Abhandenkommen eines verwahrten Finanzinstrumentes im Sinne des § 72 Absatz 1 Nr. 1 KAGB durch die Verwahrstelle oder durch einen Unterverwahrer, dem die Verwahrung von Finanzinstrumenten nach § 73 Absatz 1 KAGB übertragen wurde. Die Verwahrstelle haftet nicht, wenn sie nachweisen kann, dass das Abhandenkommen auf äußere Ereignisse zurückzuführen ist, deren Konsequenzen trotz aller angemessenen Gegenmaßnahmen unabwendbar waren. Weitergehende Ansprüche, die sich aus den Vorschriften des bürgerlichen Rechts auf Grund von Verträgen oder unerlaubten Handlungen ergeben, bleiben unberührt. Die Verwahrstelle haftet auch gegenüber dem OGAW-Sondervermögen oder den Anlegern für sämtliche sonstigen Verluste, die diese dadurch erleiden, dass die Verwahrstelle fahrlässig oder vorsätzlich ihre Verpflichtungen nach den Vorschriften des KAGB nicht erfüllt. Die Haftung der Verwahrstelle bleibt von einer etwaigen Übertragung der Verwahraufgaben nach Absatz 3 Satz 1 unberührt.

### § 3 Fondsverwaltung

1. Die Gesellschaft erwirbt und verwaltet die Vermögensgegenstände im eigenen Namen für gemeinschaftliche Rechnung der Anleger mit der gebotenen Sachkenntnis, Redlichkeit, Sorgfalt und Gewissenhaftigkeit. Sie handelt bei der Wahrnehmung ihrer Aufgaben unabhängig von der Verwahrstelle und ausschließlich im Interesse der Anleger.
2. Die Gesellschaft ist berechtigt, mit dem von den Anlegern eingelegten Geld die Vermögensgegenstände zu erwerben, diese wieder zu veräußern und den Erlös anderweitig anzulegen; sie ist ferner ermächtigt, alle sich aus der Verwaltung der Vermögensgegenstände ergebenden sonstigen Rechtshandlungen vorzunehmen.
3. Die Gesellschaft darf für gemeinschaftliche Rechnung der Anleger weder Gelddarlehen gewähren noch Verpflichtungen aus einem Bürgschafts- oder einem Garantievertrag eingehen; sie darf keine Vermögensgegenstände nach Maßgabe der §§ 193, 194 und 196 KAGB verkaufen, die im Zeitpunkt des Geschäftsabschlusses nicht zum OGAW-



Sondervermögen gehören. § 197 KAGB bleibt unberührt.

#### § 4 Anlagegrundsätze

Das OGAW-Sondervermögen wird unmittelbar oder mittelbar nach dem Grundsatz der Risikomischung angelegt. Die Gesellschaft soll für das OGAW-Sondervermögen nur solche Vermögensgegenstände erwerben, die Ertrag und/oder Wachstum erwarten lassen. Sie bestimmt in den BABen, welche Vermögensgegenstände für das OGAW-Sondervermögen erworben werden dürfen.

#### § 5 Wertpapiere

Sofern die BABen keine weiteren Einschränkungen vorsehen, darf die Gesellschaft vorbehaltlich des § 198 KAGB für Rechnung des OGAW-Sondervermögens Wertpapiere nur erwerben, wenn

- a) sie an einer Börse in einem Mitgliedstaat der Europäischen Union oder in einem anderen Vertragsstaat des Abkommens über den Europäischen Wirtschaftsraum zum Handel zugelassen oder in einem dieser Staaten an einem anderen organisierten Markt zugelassen oder in diesen einbezogen sind,
- b) sie ausschließlich an einer Börse außerhalb der Mitgliedstaaten der Europäischen Union oder außerhalb der anderen Vertragsstaaten des Abkommens über den Europäischen Wirtschaftsraum zum Handel zugelassen oder in einem dieser Staaten an einem anderen organisierten Markt zugelassen oder in diesen einbezogen sind, sofern die Wahl dieser Börse oder dieses organisierten Marktes von der Bundesanstalt für Finanzdienstleistungsaufsicht (Bundesanstalt) zugelassen ist<sup>9</sup>,
- c) ihre Zulassung an einer Börse in einem Mitgliedstaat der Europäischen Union oder in einem anderen Vertragsstaat des Abkommens über den Europäischen Wirtschaftsraum zum Handel oder ihre Zulassung an einem organisierten Markt oder ihre Einbeziehung in diesen Markt in einem Mitgliedstaat der Europäischen Union oder in einem anderen Vertragsstaat des Abkommens über den Europäischen Wirtschaftsraum nach den Ausgabebedingungen zu beantragen ist, sofern die Zulassung oder Einbeziehung dieser Wertpapiere in-

nerhalb eines Jahres nach ihrer Ausgabe erfolgt,

- d) ihre Zulassung an einer Börse zum Handel oder ihre Zulassung an einem organisierten Markt oder die Einbeziehung in diesen Markt außerhalb der Mitgliedstaaten der Europäischen Union oder außerhalb der anderen Vertragsstaaten des Abkommens über den Europäischen Wirtschaftsraum nach den Ausgabebedingungen zu beantragen ist, sofern die Wahl dieser Börse oder dieses organisierten Marktes von der Bundesanstalt zugelassen ist und die Zulassung oder Einbeziehung dieser Wertpapiere innerhalb eines Jahres nach ihrer Ausgabe erfolgt,
- e) sie Aktien sind, die dem OGAW-Sondervermögen bei einer Kapitalerhöhung aus Gesellschaftsmitteln zustehen,
- f) sie in Ausübung von Bezugsrechten, die zum OGAW-Sondervermögen gehören, erworben werden,
- g) sie Anteile an geschlossenen Fonds sind, die die in § 193 Absatz 1 Satz 1 Nr. 7 KAGB genannten Kriterien erfüllen,
- h) sie Finanzinstrumente sind, die die in § 193 Absatz 1 Satz 1 Nr. 8 KAGB genannten Kriterien erfüllen.

Der Erwerb von Wertpapieren nach Satz 1 Buchstaben a) bis d) darf nur erfolgen, wenn zusätzlich die Voraussetzungen des § 193 Absatz 1 Satz 2 KAGB erfüllt sind. Erwerbbar sind auch Bezugsrechte, die aus Wertpapieren herrühren, welche ihrerseits nach diesem § 5 erwerbbar sind.

#### § 6 Geldmarktinstrumente

1. Sofern die BABen keine weiteren Einschränkungen vorsehen, darf die Gesellschaft vorbehaltlich des § 198 KAGB für Rechnung des OGAW-Sondervermögens Instrumente, die üblicherweise auf dem Geldmarkt gehandelt werden, sowie verzinsliche Wertpapiere, die zum Zeitpunkt ihres Erwerbs für das OGAW-Sondervermögen eine restliche Laufzeit von höchstens 397 Tagen haben, deren Verzinsung nach den Ausgabebedingungen während ihrer gesamten Laufzeit regelmäßig, mindestens aber einmal in 397 Tagen, marktgerecht angepasst wird oder deren Risikoprofil dem Risikoprofil solcher Wertpapiere entspricht (Geldmarktinstrumente), erwerben. Geldmarktinstrumente dürfen für das OGAW-Sondervermögen nur erworben werden, wenn sie

<sup>9</sup> Die Börsenliste wird auf der Homepage der Bundesanstalt veröffentlicht (<http://www.bafin.de>).

- a) an einer Börse in einem Mitgliedstaat der Europäischen Union oder in einem anderen Vertragsstaat des Abkommens über den Europäischen Wirtschaftsraum zum Handel zugelassen oder dort an einem anderen organisierten Markt zugelassen oder in diesen einbezogen sind,
  - b) ausschließlich an einer Börse außerhalb der Mitgliedstaaten der Europäischen Union oder außerhalb der anderen Vertragsstaaten des Abkommens über den Europäischen Wirtschaftsraum zum Handel zugelassen oder dort an einem anderen organisierten Markt zugelassen oder in diesen einbezogen sind, sofern die Wahl dieser Börse oder dieses organisierten Marktes von der Bundesanstalt zugelassen ist<sup>10</sup>,
  - c) von der Europäischen Union, dem Bund, einem Sondervermögen des Bundes, einem Land, einem anderen Mitgliedstaat oder einer anderen zentralstaatlichen, regionalen oder lokalen Gebietskörperschaft oder der Zentralbank eines Mitgliedstaates der Europäischen Union, der Europäischen Zentralbank oder der Europäischen Investitionsbank, einem Drittstaat oder, sofern dieser ein Bundesstaat ist, einem Gliedstaat dieses Bundesstaates oder von einer internationalen öffentlich-rechtlichen Einrichtung, der mindestens ein Mitgliedstaat der Europäischen Union angehört, begeben oder garantiert werden,
  - d) von einem Unternehmen begeben werden, dessen Wertpapiere auf den unter den Buchstaben a) und b) bezeichneten Märkten gehandelt werden,
  - e) von einem Kreditinstitut, das nach den im Recht der Europäischen Union festgelegten Kriterien einer Aufsicht unterstellt ist, oder einem Kreditinstitut, das Aufsichtsbestimmungen, die nach Auffassung der Bundesanstalt denjenigen des Rechts der Europäischen Union gleichwertig sind, unterliegt und diese einhält, begeben oder garantiert werden, oder
  - f) von anderen Emittenten begeben werden und diese den Anforderungen des § 194 Absatz 1 Satz 1 Nr. 6 KAGB entsprechen.
2. Geldmarktinstrumente im Sinne des Absatzes 1 dürfen nur erworben werden, wenn sie die jeweiligen Voraussetzungen des § 194 Absatz 2 und 3 KAGB erfüllen.

## § 7 Bankguthaben

Die Gesellschaft darf für Rechnung des OGAW-Sondervermögens Bankguthaben halten, die eine Laufzeit von höchstens zwölf Monaten haben. Die auf Sperrkonten zu führenden Guthaben können bei einem Kreditinstitut mit Sitz in einem Mitgliedstaat der Europäischen Union oder einem anderen Vertragsstaat des Abkommens über den Europäischen Wirtschaftsraum unterhalten werden; die Guthaben können auch bei einem Kreditinstitut mit Sitz in einem Drittstaat, dessen Aufsichtsbestimmungen nach Auffassung der Bundesanstalt denjenigen des Rechts der Europäischen Union gleichwertig sind, gehalten werden. Sofern in den BABen nichts anderes bestimmt ist, können die Bankguthaben auch auf Fremdwährung lauten.

## § 8 Investmentanteile

1. Sofern in den BABen nichts Anderweitiges bestimmt ist, kann die Gesellschaft für Rechnung des OGAW-Sondervermögens Anteile an Investmentvermögen gemäß der Richtlinie 2009/65/EG (OGAW) erwerben. Anteile an anderen inländischen Sondervermögen und Investmentaktiengesellschaften mit veränderlichem Kapital sowie Anteile an offenen EU-AIF und ausländischen offenen AIF können erworben werden, sofern sie die Anforderungen des § 196 Absatz 1 Satz 2 KAGB erfüllen.
2. Anteile an inländischen Sondervermögen und Investmentaktiengesellschaften mit veränderlichem Kapital, an EU-OGAW, an offenen EU-AIF und an ausländischen offenen AIF darf die Gesellschaft nur erwerben, wenn nach den Anlagebedingungen oder der Satzung der Kapitalverwaltungsgesellschaft, der Investmentaktiengesellschaft mit veränderlichem Kapital, des EU-Investmentvermögens, der EU-Verwaltungsgesellschaft, des ausländischen AIF oder der ausländischen AIF-Verwaltungsgesellschaft insgesamt höchstens 10 Prozent des Wertes ihres Vermögens in Anteilen an anderen inländischen Sondervermögen, Investmentaktiengesellschaften mit veränderlichem Kapital, offenen EU-Investmentvermögen oder ausländischen offenen AIF angelegt werden dürfen.

## § 9 Derivate

1. Die Gesellschaft wird im Rahmen der Verwaltung des OGAW-Sondervermögens Derivate gemäß § 197 Absatz 1 Satz 1 KAGB

<sup>10</sup> siehe Fußnote 9

und Finanzinstrumente mit derivativer Komponente gemäß § 197 Absatz 1 Satz 2 KAGB einsetzen. Sie wendet – der Art und dem Umfang der eingesetzten Derivate und Finanzinstrumente mit derivativer Komponente entsprechend – zur Ermittlung der Auslastung der nach § 197 Absatz 2 KAGB festgesetzten Marktrisikogrenze für den Einsatz von Derivaten und Finanzinstrumenten mit derivativer Komponente den qualifizierten Ansatz im Sinne der gemäß § 197 Absatz 3 KAGB erlassenen „Verordnung über Risikomanagement und Risikomessung beim Einsatz von Derivaten, Wertpapier-Darlehen und Pensionsgeschäften in Investmentvermögen nach dem Kapitalanlagegesetzbuch“ (DerivateV) an; das Nähere regelt der Verkaufsprospekt.

2. Die Gesellschaft darf – vorbehaltlich eines geeigneten Risikomanagementsystems – in jegliche Finanzinstrumente mit derivativer Komponente oder Derivate investieren, die von einem gemäß § 197 Absatz 1 Satz 1 KAGB zulässigen Basiswert abgeleitet sind. Hierbei darf der dem OGAW-Sondervermögen zuzuordnende potenzielle Risikobetrag für das Marktrisiko ("Risikobetrag") zu keinem Zeitpunkt das Zweifache des potenziellen Risikobetrags für das Marktrisiko des zugehörigen Vergleichsvermögens gemäß § 9 der DerivateV übersteigen. Alternativ darf der Risikobetrag zu keinem Zeitpunkt 20 Prozent des Wertes des OGAW-Sondervermögens übersteigen.
3. Unter keinen Umständen darf die Gesellschaft bei diesen Geschäften von den in den Anlagebedingungen oder von den im Verkaufsprospekt genannten Anlagegrundsätzen und -grenzen abweichen.
4. Die Gesellschaft wird Derivate und Finanzinstrumente mit derivativer Komponente zum Zwecke der Absicherung, der effizienten Portfoliosteuerung und der Erzielung von Zusatzerträgen einsetzen, wenn und soweit sie dies im Interesse der Anleger für geboten hält.
5. Beim Einsatz von Derivaten und Finanzinstrumenten mit derivativer Komponente wird die Gesellschaft die DerivateV beachten.

## **§ 10 Sonstige Anlageinstrumente**

Sofern in den BABen nichts Anderweitiges bestimmt ist, kann die Gesellschaft für Rechnung des OGAW-Sondervermögens bis zu 10 Prozent des Wertes des OGAW-Sondervermögens in Sonstige Anlageinstrumente gemäß § 198 KAGB anlegen.

## **§ 11 Emittentengrenzen und Anlagegrenzen**

1. Bei der Verwaltung hat die Gesellschaft die im KAGB, in der DerivateV und in den Anlagebedingungen festgelegten Grenzen und Beschränkungen zu beachten.
2. Wertpapiere und Geldmarktinstrumente einschließlich der in Pension genommenen Wertpapiere und Geldmarktinstrumente desselben Emittenten dürfen bis zu 5 Prozent des Wertes des OGAW-Sondervermögens erworben werden; in diesen Werten dürfen jedoch bis zu 10 Prozent des Wertes des OGAW-Sondervermögens angelegt werden, wenn dies in den BABen vorgesehen ist und der Gesamtwert der Wertpapiere und Geldmarktinstrumente dieser Emittenten 40 Prozent des Wertes des OGAW-Sondervermögens nicht übersteigt.
3. Die Gesellschaft darf in Schuldverschreibungen, Schuldscheindarlehen und Geldmarktinstrumente, die vom Bund, einem Land, der Europäischen Union, einem Mitgliedstaat der Europäischen Union oder seinen Gebietskörperschaften, einem anderen Vertragsstaat des Abkommens über den Europäischen Wirtschaftsraum, einem Drittstaat oder von einer internationalen Organisation, der mindestens ein Mitgliedstaat der Europäischen Union angehört, ausgegeben oder garantiert worden sind, jeweils bis zu 35 Prozent des Wertes des OGAW-Sondervermögens anlegen.
4. In Pfandbriefen und Kommunalschuldverschreibungen sowie Schuldverschreibungen, die von Kreditinstituten mit Sitz in einem Mitgliedstaat der Europäischen Union oder in einem anderen Vertragsstaat des Abkommens über den Europäischen Wirtschaftsraum ausgegeben worden sind, darf die Gesellschaft jeweils bis zu 25 Prozent des Wertes des OGAW-Sondervermögens anlegen, wenn die Kreditinstitute aufgrund gesetzlicher Vorschriften zum Schutz der Inhaber dieser Schuldverschreibungen einer besonderen öffentlichen Aufsicht unterliegen und die mit der Ausgabe der Schuldverschreibungen aufgenommenen Mittel nach den gesetzlichen Vorschriften in Vermögenswerten angelegt werden, die während der gesamten Laufzeit der Schuldverschreibungen die sich aus ihnen ergebenden Verbindlichkeiten ausreichend decken und die bei einem Ausfall des Emittenten vorrangig für die fällig werdenden Rückzahlungen und die Zahlung der Zinsen bestimmt sind. Legt die Gesellschaft mehr als 5 Prozent des Wertes des OGAW-Sondervermögens in Schuldverschreibungen

gen desselben Emittenten nach Satz 1 an, so darf der Gesamtwert dieser Schuldverschreibungen 80 Prozent des Wertes des OGAW-Sondervermögens nicht übersteigen.

5. Die Grenze in Absatz 3 darf für Wertpapiere und Geldmarktinstrumente desselben Emittenten nach Maßgabe von § 206 Absatz 2 KAGB überschritten werden, sofern die BABen dies unter Angabe der betreffenden Emittenten vorsehen. In diesen Fällen müssen die für Rechnung des OGAW-Sondervermögens gehaltenen Wertpapiere und Geldmarktinstrumente aus mindestens sechs verschiedenen Emissionen stammen, wobei nicht mehr als 30 Prozent des Wertes des OGAW-Sondervermögens in einer Emission gehalten werden dürfen.
6. Die Gesellschaft darf nur bis zu 20 Prozent des Wertes des OGAW-Sondervermögens in Bankguthaben nach Maßgabe des § 195 KAGB bei demselben Kreditinstitut anlegen.
7. Die Gesellschaft hat sicherzustellen, dass eine Kombination aus:
  - a) Wertpapieren oder Geldmarktinstrumenten, die von ein und derselben Einrichtung begeben werden,
  - b) Einlagen bei dieser Einrichtung und
  - c) Anrechnungsbeträgen für das Kontrahentenrisiko der mit dieser Einrichtung eingegangenen Geschäfte,20 Prozent des Wertes des OGAW-Sondervermögens nicht übersteigt. Satz 1 gilt für die in Absatz 3 und 4 genannten Emittenten und Garantiegeber mit der Maßgabe, dass die Gesellschaft sicherzustellen hat, dass eine Kombination der in Satz 1 genannten Vermögensgegenstände und Anrechnungsbeträge 35 Prozent des Wertes des OGAW-Sondervermögens nicht übersteigt. Die jeweiligen Einzelobergrenzen bleiben in beiden Fällen unberührt.
8. Die in Absatz 3 und 4 genannten Schuldverschreibungen, Schuldscheindarlehen und Geldmarktinstrumente werden bei der Anwendung der in Absatz 2 genannten Grenzen von 40 Prozent nicht berücksichtigt. Die in den Absätzen 2 bis 4 und Absätzen 6 bis 7 genannten Grenzen dürfen abweichend von der Regelung in Absatz 7 nicht kumuliert werden.
9. Die Gesellschaft darf in Anteilen an einem einzigen Investmentvermögen nach Maßgabe des § 196 Absatz 1 KAGB nur bis zu 20 Prozent des Wertes des OGAW-Sondervermögens anlegen. In Anteilen an Investmentvermögen nach Maßgabe des §

196 Absatz 1 Satz 2 KAGB darf die Gesellschaft insgesamt nur bis zu 30 Prozent des Wertes des OGAW-Sondervermögens anlegen. Die Gesellschaft darf für Rechnung des OGAW-Sondervermögens nicht mehr als 25 Prozent der ausgegebenen Anteile eines anderen offenen inländischen, EU- oder ausländischen Investmentvermögens, das nach dem Grundsatz der Risikomischung in Vermögensgegenstände im Sinne der §§ 192 bis 198 KAGB angelegt ist, erwerben.

## § 12 Verschmelzung

1. Die Gesellschaft darf nach Maßgabe der §§ 181 bis 191 KAGB
  - a) sämtliche Vermögensgegenstände und Verbindlichkeiten dieses OGAW-Sondervermögens auf ein anderes bestehendes oder ein neues, dadurch gegründetes OGAW-Sondervermögen, oder einen EU-OGAW oder eine OGAW-Investmentaktiengesellschaft mit veränderlichem Kapital übertragen;
  - b) sämtliche Vermögensgegenstände und Verbindlichkeiten eines anderen offenen Publikumsinvestmentvermögens in dieses OGAW-Sondervermögen aufnehmen.
2. Die Verschmelzung bedarf der Genehmigung der jeweils zuständigen Aufsichtsbehörde. Die Einzelheiten des Verfahrens ergeben sich aus den §§ 182 bis 191 KAGB.
3. Das OGAW-Sondervermögen darf nur mit einem Publikumsinvestmentvermögen verschmolzen werden, das kein OGAW ist, wenn das übernehmende oder neugegründete Investmentvermögen weiterhin ein OGAW ist. Verschmelzungen eines EU-OGAW auf das OGAW-Sondervermögen können darüber hinaus gemäß den Vorgaben des Artikels 2 Absatz 1 Buchstabe p Ziffer iii der Richtlinie 2009/65/EG erfolgen.

## § 13 Wertpapier-Darlehen

1. Die Gesellschaft darf für Rechnung des OGAW-Sondervermögens einem Wertpapier-Darlehensnehmer gegen ein marktgerechtes Entgelt nach Übertragung ausreichender Sicherheiten gemäß § 200 Absatz 2 KAGB ein jederzeit kündbares Wertpapier-Darlehen gewähren. Der Kurswert der zu übertragenden Wertpapiere darf zusammen mit dem Kurswert der für Rechnung des OGAW-Sondervermögens demselben Wertpapier-Darlehensnehmer einschließlich konzernangehöriger Unterneh-

men im Sinne des § 290 Handelsgesetzbuch bereits als Wertpapier-Darlehen übertragenen Wertpapiere 10 Prozent des Wertes des OGAW-Sondervermögens nicht übersteigen.

2. Werden die Sicherheiten für die übertragenen Wertpapiere vom Wertpapier-Darlehensnehmer in Guthaben erbracht, müssen die Guthaben auf Sperrkonten gemäß § 200 Absatz 2 Satz 3 Nr. 1 KAGB unterhalten werden. Alternativ darf die Gesellschaft von der Möglichkeit Gebrauch machen, diese Guthaben in der Währung des Guthabens in folgende Vermögensgegenstände anzulegen:

a) in Schuldverschreibungen, die eine hohe Qualität aufweisen und die vom Bund, einem Land, der Europäischen Union, einem Mitgliedstaat der Europäischen Union oder seinen Gebietskörperschaften, einem anderen Vertragsstaat des Abkommens über den Europäischen Wirtschaftsraum oder einem Drittstaat ausgegeben worden sind,

b) in Geldmarktfonds mit kurzer Laufzeitstruktur entsprechend den von der Bundesanstalt auf Grundlage von § 4 Absatz 2 KAGB erlassenen Richtlinien oder

c) im Wege eines umgekehrten Pensionsgeschäftes mit einem Kreditinstitut, das die jederzeitige Rückforderung des aufgelaufenen Guthabens gewährleistet.

Die Erträge aus der Anlage der Sicherheiten stehen dem OGAW-Sondervermögen zu.

3. Die Gesellschaft kann sich auch eines von einer Wertpapiersammelbank oder von einem anderen in den BABen genannten Unternehmen, dessen Unternehmensgegenstand die Abwicklung von grenzüberschreitenden Effektingeschäften für andere ist, organisierten Systems zur Vermittlung und Abwicklung der Wertpapier-Darlehen bedienen, das von den Anforderungen der §§ 200 und 201 KAGB abweicht, wenn durch die Bedingungen dieses Systems die Wahrung der Interessen der Anleger gewährleistet ist und von dem jederzeitigen Kündigungsrecht nach Absatz 1 nicht abgewichen wird.
4. Sofern in den BABen nichts Anderweitiges bestimmt ist, darf die Gesellschaft Wertpapier-Darlehen auch in Bezug auf Geldmarktinstrumente und Investmentanteile gewähren, sofern diese Vermögensgegenstände für das OGAW-Sondervermögen erwerbbar sind. Die Regelungen der Absätze 1 bis 3 gelten hierfür sinngemäß.

## § 14 Pensionsgeschäfte

1. Die Gesellschaft darf für Rechnung des OGAW-Sondervermögens jederzeit kündbare Wertpapier-Pensionsgeschäfte im Sinne von § 340b Absatz 2 Handelsgesetzbuch gegen Entgelt mit Kreditinstituten oder Finanzdienstleistungsinstituten auf der Grundlage standardisierter Rahmenverträge abschließen.
2. Die Pensionsgeschäfte müssen Wertpapiere zum Gegenstand haben, die nach den Anlagebedingungen für das OGAW-Sondervermögen erworben werden dürfen.
3. Die Pensionsgeschäfte dürfen höchstens eine Laufzeit von 12 Monaten haben.
4. Sofern in den BABen nichts Anderweitiges bestimmt ist, darf die Gesellschaft Pensionsgeschäfte auch in Bezug auf Geldmarktinstrumente und Investmentanteile abschließen, sofern diese Vermögensgegenstände für das OGAW-Sondervermögen erwerbbar sind. Die Regelungen der Absätze 1 bis 3 gelten hierfür sinngemäß.

## § 15 Kreditaufnahme

Die Gesellschaft darf für gemeinschaftliche Rechnung der Anleger kurzfristige Kredite bis zur Höhe von 10 Prozent des Wertes des OGAW-Sondervermögens aufnehmen, wenn die Bedingungen der Kreditaufnahme marktüblich sind und die Verwahrstelle der Kreditaufnahme zustimmt.

## § 16 Anteile

1. Die in einer Sammelurkunde zu verbriefenden Anteilscheine lauten auf den Inhaber.
2. Die Anteile können verschiedene Ausgestaltungsmerkmale, insbesondere hinsichtlich der Ertragsverwendung, des Ausgabeaufschlages, des Rücknahmeabschlages, der Währung des Anteilwertes, der Verwaltungsvergütung, der Mindestanlagesumme oder einer Kombination dieser Merkmale (Anteilklassen) haben. Die Einzelheiten sind in den BABen festgelegt.
3. Die Anteile sind übertragbar, soweit in den BABen nichts Abweichendes geregelt ist. Mit der Übertragung eines Anteils gehen die in ihm verbrieften Rechte über. Der Gesellschaft gegenüber gilt in jedem Falle der Inhaber des Anteils als der Berechtigte.
4. Die Rechte der Anleger bzw. die Rechte der Anleger einer Anteilklasse werden in einer Sammelurkunde verbrieft. Sie trägt mindestens die handschriftlichen oder ver-

vielfältigten Unterschriften der Gesellschaft und der Verwahrstelle. Der Anspruch auf Einzelverbriefung ist ausgeschlossen. Sofern für das OGAW-Sondervermögen in der Vergangenheit effektive Stücke ausgegeben wurden und diese sich mit Ablauf des 31. Dezember 2016 nicht in Sammelverwahrung bei einer der in § 97 Absatz 1 Satz 2 KAGB genannten Stellen befinden, werden diese effektiven Stücke mit Ablauf des 31. Dezember 2016 kraftlos. Die Anteile der Anleger werden stattdessen in einer Sammelurkunde verbrieft und auf einem gesonderten Depot der Verwahrstelle gutgeschrieben. Mit der Einreichung eines kraftlosen effektiven Stücks bei der Verwahrstelle kann der Einreicher die Gutschrift eines entsprechenden Anteils auf ein von ihm zu benennendes und für ihn geführtes Depotkonto verlangen. Effektive Stücke, die sich mit Ablauf des 31. Dezember 2016 in Sammelverwahrung bei einer der in § 97 Absatz 1 Satz 2 KAGB genannten Stellen befinden, können jederzeit in eine Sammelurkunde überführt werden.

### **§ 17 Ausgabe und Rücknahme von Anteilen, Aussetzung der Rücknahme**

1. Die Anzahl der ausgegebenen Anteile ist grundsätzlich nicht beschränkt. Die Gesellschaft behält sich vor, die Ausgabe von Anteilen vorübergehend oder vollständig einzustellen.
2. Die Anteile können bei der Gesellschaft, der Verwahrstelle oder durch Vermittlung Dritter erworben werden. Die BABen können vorsehen, dass Anteile nur von bestimmten Anlegern erworben und gehalten werden dürfen.
3. Die Anleger können von der Gesellschaft die Rücknahme der Anteile verlangen. Die Gesellschaft ist verpflichtet, die Anteile zum jeweils geltenden Rücknahmepreis für Rechnung des OGAW-Sondervermögens zurückzunehmen. Rücknahmestelle ist die Verwahrstelle.
4. Der Gesellschaft bleibt jedoch vorbehalten, die Rücknahme der Anteile gem. § 98 Absatz 2 KAGB auszusetzen, wenn außergewöhnliche Umstände vorliegen, die eine Aussetzung unter Berücksichtigung der Interessen der Anleger erforderlich erscheinen lassen.
5. Die Gesellschaft hat die Anleger durch Bekanntmachung im Bundesanzeiger und darüber hinaus in einer hinreichend verbreiteten Wirtschafts- oder Tageszeitung oder in den in dem Verkaufsprospekt bezeichne-

ten elektronischen Informationsmedien über die Aussetzung gemäß Absatz 4 und die Wiederaufnahme der Rücknahme zu unterrichten. Die Anleger sind über die Aussetzung und Wiederaufnahme der Rücknahme der Anteile unverzüglich nach der Bekanntmachung im Bundesanzeiger mittels eines dauerhaften Datenträgers zu unterrichten.

### **§ 18 Ausgabe- und Rücknahmepreise**

1. Zur Errechnung des Ausgabe- und Rücknahmepreises der Anteile werden die Verkehrswerte der zu dem OGAW-Sondervermögen gehörenden Vermögensgegenstände abzüglich der aufgenommenen Kredite und sonstigen Verbindlichkeiten (Nettoinventarwert) ermittelt und durch die Zahl der umlaufenden Anteile geteilt (Anteilwert). Werden gemäß § 16 Absatz 2 unterschiedliche Anteilklassen für das OGAW-Sondervermögen eingeführt, ist der Anteilwert sowie der Ausgabe- und Rücknahmepreis für jede Anteilklasse gesondert zu ermitteln.

Die Bewertung der Vermögensgegenstände erfolgt gemäß §§ 168 und 169 KAGB und der Kapitalanlage-Rechnungslegungs- und -Bewertungsverordnung (KARBV).

2. Der Ausgabepreis entspricht dem Anteilwert am OGAW-Sondervermögen, gegebenenfalls zuzüglich eines in den BABen festzusetzenden Ausgabeaufschlags gemäß § 165 Absatz 2 Nummer 8 KAGB. Der Rücknahmepreis entspricht dem Anteilwert am OGAW-Sondervermögen, gegebenenfalls abzüglich eines in den BABen festzusetzenden Rücknahmeabschlags gemäß § 165 Absatz 2 Nummer 8 KAGB.
3. Der Abrechnungsstichtag für Anteilabrufe und Rücknahmeaufträge ist spätestens der auf den Eingang des Anteilsabrufs- bzw. Rücknahmeauftrags folgende Wertermittlungstag, soweit in den BABen nichts anderes bestimmt ist.
4. Die Ausgabe- und Rücknahmepreise werden börsentäglich ermittelt. Soweit in den BABen nichts weiteres bestimmt ist, können die Gesellschaft und die Verwahrstelle an gesetzlichen Feiertagen, die Börsentage sind, sowie am 24. und 31. Dezember jedes Jahres von einer Ermittlung des Wertes absehen; das Nähere regelt der Verkaufsprospekt.

## **§ 19 Kosten**

In den BABen werden die Aufwendungen und die der Gesellschaft, der Verwahrstelle und Dritten zustehenden Vergütungen, die dem OGAW-Sondervermögen belastet werden können, genannt. Für Vergütungen im Sinne von Satz 1 ist in den BABen darüber hinaus anzugeben, nach welcher Methode, in welcher Höhe und aufgrund welcher Berechnung sie zu leisten sind.

## **§ 20 Rechnungslegung**

1. Spätestens vier Monate nach Ablauf des Geschäftsjahres des OGAW-Sondervermögens macht die Gesellschaft einen Jahresbericht einschließlich Ertrags- und Aufwandsrechnung gemäß § 101 Absatz 1, 2 und 4 KAGB bekannt.
2. Spätestens zwei Monate nach der Mitte des Geschäftsjahres macht die Gesellschaft einen Halbjahresbericht gemäß § 103 KAGB bekannt.
3. Wird das Recht zur Verwaltung des OGAW-Sondervermögens während des Geschäftsjahres auf eine andere Kapitalverwaltungsgesellschaft übertragen oder das OGAW-Sondervermögen während des Geschäftsjahres auf ein anderes OGAW-Sondervermögen, eine OGAW-Investmentaktiengesellschaft mit veränderlichem Kapital oder einen EU-OGAW verschmolzen, so hat die Gesellschaft auf den Übertragungstichtag einen Zwischenbericht zu erstellen, der den Anforderungen an einen Jahresbericht gemäß Absatz 1 entspricht.
4. Wird das OGAW-Sondervermögen abgewickelt, hat die Verwahrstelle jährlich sowie auf den Tag, an dem die Abwicklung beendet ist, einen Abwicklungsbericht zu erstellen, der den Anforderungen an einen Jahresbericht gemäß Absatz 1 entspricht.
5. Die Berichte sind bei der Gesellschaft und der Verwahrstelle und weiteren Stellen, die im Verkaufsprospekt und in den wesentlichen Anlegerinformationen anzugeben sind, erhältlich; sie werden ferner im Bundesanzeiger bekannt gemacht.

## **§ 21 Kündigung und Abwicklung des OGAW-Sondervermögens**

1. Die Gesellschaft kann die Verwaltung des OGAW-Sondervermögens mit einer Frist von mindestens sechs Monaten durch Bekanntmachung im Bundesanzeiger und darüber hinaus im Jahresbericht oder Halb-

jahresbericht kündigen. Die Anleger sind über eine nach Satz 1 bekannt gemachte Kündigung mittels eines dauerhaften Datenträgers unverzüglich zu unterrichten.

2. Mit dem Wirksamwerden der Kündigung erlischt das Recht der Gesellschaft, das OGAW-Sondervermögen zu verwalten. In diesem Falle geht das OGAW-Sondervermögen bzw. das Verfügungsrecht über das OGAW-Sondervermögen auf die Verwahrstelle über, die es abzuwickeln und an die Anleger zu verteilen hat. Für die Zeit der Abwicklung hat die Verwahrstelle einen Anspruch auf Vergütung ihrer Abwicklungstätigkeit sowie auf Ersatz ihrer Aufwendungen, die für die Abwicklung erforderlich sind. Mit Genehmigung der Bundesanstalt kann die Verwahrstelle von der Abwicklung und Verteilung absehen und einer anderen Kapitalverwaltungsgesellschaft die Verwaltung des OGAW-Sondervermögens nach Maßgabe der bisherigen Anlagebedingungen übertragen.
3. Die Gesellschaft hat auf den Tag, an dem ihr Verwaltungsrecht nach Maßgabe des § 99 KAGB erlischt, einen Auflösungsbericht zu erstellen, der den Anforderungen an einen Jahresbericht nach § 20 Absatz 1 entspricht.

## **§ 22 Wechsel der Kapitalverwaltungsgesellschaft und der Verwahrstelle**

1. Die Gesellschaft kann das Verwaltungs- und Verfügungsrecht über das OGAW-Sondervermögen auf eine andere Kapitalverwaltungsgesellschaft übertragen. Die Übertragung bedarf der vorherigen Genehmigung durch die Bundesanstalt.
2. Die genehmigte Übertragung wird im Bundesanzeiger und darüber hinaus im Jahresbericht oder Halbjahresbericht bekannt gemacht. Die Anleger sind über eine nach Satz 1 bekannt gemachte Übertragung unverzüglich mittels eines dauerhaften Datenträgers zu unterrichten. Die Übertragung wird frühestens drei Monate nach ihrer Bekanntmachung im Bundesanzeiger wirksam.
3. Die Gesellschaft kann die Verwahrstelle für das OGAW-Sondervermögen wechseln. Der Wechsel bedarf der Genehmigung der Bundesanstalt.

## **§ 23 Änderungen der Anlagebedingungen**

1. Die Gesellschaft kann die Anlagebedingungen ändern.

2. Änderungen der Anlagebedingungen bedürfen der vorherigen Genehmigung durch die Bundesanstalt. Soweit die Änderungen nach Satz 1 Anlagegrundsätze des OGAW-Sondervermögens betreffen, bedürfen sie der vorherigen Zustimmung des Aufsichtsrates der Gesellschaft.
3. Sämtliche vorgesehenen Änderungen werden im Bundesanzeiger und darüber hinaus in einer hinreichend verbreiteten Wirtschafts- oder Tageszeitung oder in den im Verkaufsprospekt bezeichneten elektronischen Informationsmedien bekannt gemacht. In einer Veröffentlichung nach Satz 1 ist auf die vorgesehenen Änderungen und ihr Inkrafttreten hinzuweisen. Im Falle von Kostenänderungen im Sinne des § 162 Absatz 2 Nummer 11 KAGB, Änderungen der Anlagegrundsätze des OGAW-Sondervermögens im Sinne des § 163 Absatz 3 KAGB oder Änderungen in Bezug auf wesentliche Anlegerrechte sind den Anlegern zeitgleich mit der Bekanntmachung

nach Satz 1 die wesentlichen Inhalte der vorgesehenen Änderungen der Anlagebedingungen und ihre Hintergründe sowie eine Information über ihre Rechte nach § 163 Absatz 3 KAGB in einer verständlichen Art und Weise mittels eines dauerhaften Datenträgers gem. § 163 Absatz 4 KAGB zu übermitteln.

4. Die Änderungen treten frühestens am Tag nach ihrer Bekanntmachung im Bundesanzeiger in Kraft, im Falle von Änderungen der Kosten und der Anlagegrundsätze jedoch nicht vor Ablauf von drei Monaten nach der entsprechenden Bekanntmachung.

#### **§ 24 Erfüllungsort**

Erfüllungsort ist der Sitz der Gesellschaft.



## Besondere Anlagebedingungen

zur Regelung des Rechtsverhältnisses zwischen den Anlegern und der Internationale Kapitalanlagegesellschaft mbH, Düsseldorf (nachstehend „Gesellschaft“ genannt) für das von der Gesellschaft verwaltete Sondervermögen gemäß der OGAW-Richtlinie

### HSBC Rendite Substanz,

die nur in Verbindung mit den für dieses Sondervermögen von der Gesellschaft aufgestellten „Allgemeinen Anlagebedingungen“ (AABen) gelten.

## Anlagegrundsätze und Anlagegrenzen

### § 1 Vermögensgegenstände

1. Die Gesellschaft darf für das OGAW-Sondervermögen folgende Vermögensgegenstände erwerben:

1. Wertpapiere gemäß § 5 der AABen,
2. Geldmarktinstrumente gemäß § 6 der AABen,
3. Bankguthaben gemäß § 7 der AABen,
4. Investmentanteile gemäß § 8 der AABen,
5. Derivate gemäß § 9 der AABen,
6. Sonstige Anlageinstrumente gemäß § 10 der AABen.

2. Folgende Vermögensgegenstände sind vom Erwerb ausgenommen:

Abweichend zu § 9 der AABen darf die Gesellschaft für gemeinschaftliche Rechnung der Anleger keine sogenannten „Total Return Swaps“ erwerben.

### § 1a Wertpapier-Darlehens- und Pensionsgeschäfte

Abweichend zu den §§ 13 und 14 der AABen darf die Gesellschaft für gemeinschaftliche Rechnung der Anleger keine Wertpapierdarlehen gewähren und keine Pensionsgeschäfte abschließen.

## § 2 Anlagegrenzen

1. Mindestens 51 % des Wertes des OGAW-Sondervermögens müssen in Wertpapieren oder Derivaten aus Ländern, deren Landeswährung Euro ist, gehalten werden.
2. Bis zu 49 % des Wertes des OGAW-Sondervermögens dürfen in Geldmarktinstrumenten nach Maßgabe des § 6 der AABen gehalten werden.
3. Wertpapiere und Geldmarktinstrumente desselben Emittenten dürfen über 5 Prozent hinaus bis zu 10 % des Wertes des OGAW-Sondervermögens erworben werden, wenn der Gesamtwert der Wertpapiere und Geldmarktinstrumente dieser Emittenten 40 % des Wertes des OGAW-Sondervermögens nicht übersteigt.
4. Bis zu 49 % des Wertes des OGAW-Sondervermögens dürfen in Bankguthaben nach Maßgabe des § 7 Satz 1 der AABen gehalten werden. Die Bankguthaben dürfen abweichend von § 7 Satz 2 der AABen ausschließlich in Ländern unterhalten werden, deren Landeswährung Euro ist.
5. Bis zu 10 % des Wertes des OGAW-Sondervermögens dürfen in Investmentanteilen nach Maßgabe des § 8 der AABen gehalten werden. Diese Investmentanteile können nach ihren Anlagebedingungen alle Vermögensgegenstände nach § 1 Abs. 1 erwerben. Es bestehen keine weiteren Einschränkungen hinsichtlich der Art der erwerbenden Investmentanteile.
6. Es dürfen, entsprechend den Regelungen in § 9 der AABen, Derivate oder Finanzinstrumente mit derivativer Komponente eingesetzt werden, deren Basiswerte Vermögensgegenstände gemäß § 1 Abs. 1 Nr. 1, 2 und 4 - 6 sind oder die von zulässigen Finanzindizes, Zinssätzen, Wechselkursen oder Währungen abgeleitet sind. Hinsichtlich § 1 Abs. 1 Nr. 6 besteht die Einschränkung, dass nur Anlageinstrumente gemäß § 198 Nr. 3 KAGB zulässige Basiswerte von Derivaten sind. Hierbei darf die Gesellschaft für gemeinschaftliche Rechnung der Anleger jedoch keine sogenannten „Total Return Swaps“ erwerben.

## § 3 Anlageausschuss

Die Gesellschaft kann sich mit Blick auf das OGAW-Sondervermögen des Rates eines Anlageausschusses bedienen.

## **Anteilklassen**

### **§ 4 Anteilklassen**

1. Für das OGAW-Sondervermögen können Anteilklassen im Sinne von § 16 Abs. 2 der AABen gebildet werden, die sich hinsichtlich der Ertragsverwendung, des Ausgabeaufschlags, der Verwaltungsvergütung, der Mindestanlagesumme oder einer Kombination dieser Merkmale unterscheiden. Die Bildung von Anteilklassen ist jederzeit zulässig und liegt im Ermessen der Gesellschaft.
2. Der Anteilwert wird für jede Anteilklasse gesondert errechnet, indem die Kosten der Auflegung neuer Anteilklassen, die Ausschüttungen (einschließlich der aus dem Fondsvermögen ggf. abzuführenden Steuern) und die Verwaltungsvergütung, die auf eine bestimmte Anteilklasse entfallen, ggf. einschließlich Ertragsausgleich, ausschließlich der betreffenden Anteilklasse zugeordnet werden.
3. Die bestehenden Anteilklassen werden sowohl im Verkaufsprospekt als auch im Jahres- und Halbjahresbericht einzeln aufgezählt. Die die Anteilklassen kennzeichnenden Ausgestaltungsmerkmale (Ertragsverwendung, Ausgabeaufschlag, Verwaltungsvergütung, Mindestanlagesumme oder eine Kombination dieser Merkmale) werden im Verkaufsprospekt und im Jahres- und Halbjahresbericht im Einzelnen beschrieben.

## **Anteilscheine, Ausgabepreis und Kosten**

### **§ 5 Anteilscheine**

Die Anleger sind an den jeweiligen Vermögensgegenständen des OGAW-Sondervermögens in Höhe ihrer Anteile als Miteigentümer nach Bruchteilen beteiligt.

### **§ 6 Ausgabepreis**

Der Ausgabeaufschlag beträgt in jeder Anteilklasse 5 % des Nettoinventarwerts des Anteils. Es steht der Gesellschaft frei, niedrigere Ausgabeaufschläge zu berechnen. Die Gesellschaft hat im Verkaufsprospekt Angaben zum Ausgabeaufschlag nach Maßgabe des § 165 Absatz 3 KAGB zu machen.

## **§ 7 Kosten**

1. Vergütungen, die an die Gesellschaft zu zahlen sind
  - a) Die Gesellschaft erhält für die Verwaltung des OGAW-Sondervermögens eine jährliche Vergütung bis zur Höhe von 0,60 % des Durchschnittswertes des OGAW-Sondervermögens, der aus den Werten am Ende eines jeden Monats errechnet wird. Sie ist berechtigt, hierauf monatlich anteilige Vorschüsse zu erheben. Es steht der Gesellschaft frei, für eine oder mehrere Anteilklassen eine niedrigere Verwaltungsvergütung zu berechnen oder von der Berechnung einer Verwaltungsvergütung abzusehen.
  - b) Die Gesellschaft kann in Fällen, in denen für das OGAW-Sondervermögen gerichtlich oder außergerichtlich streitige Ansprüche durchgesetzt werden, eine Vergütung von bis zu 5 % der für das OGAW-Sondervermögen - nach Abzug und Ausgleich der aus diesem Verfahren für das OGAW-Sondervermögen entstandenen Kosten - vereinnahmten Beträge berechnen.
2. Die Gesellschaft kann sich im Rahmen der Verwaltung von Derivate-Geschäften und Sicherheiten für Derivate-Geschäfte der Dienste Dritter bedienen. In diesem Fall zahlt die Gesellschaft aus dem OGAW-Sondervermögen eine jährliche Vergütung bis zur Höhe von 0,10 % des Durchschnittswertes des OGAW-Sondervermögens, der aus den Werten am Ende eines jeden Monats errechnet wird. Die Vergütung kann dem OGAW-Sondervermögen jederzeit entnommen werden.

Der Betrag, der jährlich aus dem OGAW-Sondervermögen nach den vorstehenden Ziffern 1. a) und 2. als Vergütungen entnommen werden darf, kann insgesamt bis zu 0,70 % des Wertes des OGAW-Sondervermögens betragen, berechnet entsprechend der in Ziffer 1. a) bzw. Ziffer 2. dargestellten Methodik.
3. Die monatliche Vergütung für die Verwahrstelle beträgt 1/12 von höchstens 0,09 % p.a. des Wertes des OGAW-Sondervermögens, errechnet aus dem jeweiligen Monatsendwert des OGAW-

Sondervermögens, mindestens 12.000 EUR.

4. Neben den vorgenannten Vergütungen gehen die folgenden Aufwendungen zu Lasten des OGAW-Sondervermögens:

- a) bankübliche Depot- und Kontogebühren, ggf. einschließlich der banküblichen Kosten für die Verwahrung ausländischer Vermögensgegenstände im Ausland;
- b) Kosten für den Druck und Versand der für die Anleger bestimmten gesetzlich vorgeschriebenen Verkaufsunterlagen (Jahres- und Halbjahresberichte, Verkaufsprospekt, wesentliche Anlegerinformationen);
- c) Kosten der Bekanntmachung der Jahres- und Halbjahresberichte, der Ausgabe- und Rücknahmepreise und ggf. der Ausschüttungen oder Thesaurierungen und des Auflösungsberichtes;
- d) Kosten der Erstellung und Verwendung eines dauerhaften Datenträgers, außer im Fall der Informationen über Fondsverschmelzungen und der Informationen über Maßnahmen im Zusammenhang mit Anlagegrenzverletzungen oder Berechnungsfehlern bei der Anteilwertermittlung;
- e) Kosten für die Prüfung des OGAW-Sondervermögens durch den Abschlussprüfer des OGAW-Sondervermögens;
- f) Kosten für die Bekanntmachung der Besteuerungsgrundlagen und der Bescheinigung, dass die steuerlichen Angaben nach den Regeln des deutschen Steuerrechts ermittelt wurden;
- g) Kosten für die Geltendmachung und Durchsetzung von Rechtsansprüchen durch die Gesellschaft für Rechnung des OGAW-Sondervermögens sowie der Abwehr von gegen die Gesellschaft zu Lasten des OGAW-Sondervermögens erhobenen Ansprüchen;
- h) Gebühren und Kosten, die von staatlichen Stellen in Bezug auf das OGAW-Sondervermögen erhoben werden;
- i) Kosten für Rechts- und Steuerberatung im Hinblick auf das OGAW-Sondervermögen;
- j) Kosten sowie jegliche Entgelte, die mit dem Erwerb und/oder der Verwendung bzw. Nennung eines Vergleichsmaßstabes oder Finanzindizes anfallen können;
- k) Kosten für die Beauftragung von Stimmrechtsbevollmächtigten;

l) Kosten für die Analyse des Anlageerfolges des OGAW-Sondervermögens durch Dritte;

m) im Zusammenhang mit den an die Gesellschaft, die Verwahrstelle und Dritte zu zahlenden Vergütungen sowie den vorstehend genannten Aufwendungen anfallende Steuern einschließlich der im Zusammenhang mit der Verwaltung und Verwahrung entstehenden Steuern.

5. Transaktionskosten

Neben den vorgenannten Vergütungen und Aufwendungen werden dem OGAW-Sondervermögen die in Zusammenhang mit dem Erwerb und der Veräußerung von Vermögensgegenständen entstehenden Kosten belastet.

6. Die Gesellschaft hat im Jahresbericht und im Halbjahresbericht den Betrag der Ausgabeaufschläge und Rücknahmeabschläge offen zu legen, die dem OGAW-Sondervermögen im Berichtszeitraum für den Erwerb und die Rücknahme von Anteilen im Sinne des § 196 KAGB berechnet worden sind. Beim Erwerb von Anteilen, die direkt oder indirekt von der Gesellschaft selbst oder einer anderen Gesellschaft verwaltet werden, mit der die Gesellschaft durch eine wesentliche unmittelbare oder mittelbare Beteiligung verbunden ist, darf die Gesellschaft oder die andere Gesellschaft für den Erwerb und die Rücknahme keine Ausgabeaufschläge und Rücknahmeabschläge berechnen. Die Gesellschaft hat im Jahresbericht und im Halbjahresbericht die Vergütung offen zu legen, die dem OGAW-Sondervermögen von der Gesellschaft selbst, von einer anderen Kapitalverwaltungsgesellschaft, einer Investmentaktiengesellschaft oder einer anderen Gesellschaft, mit der die Gesellschaft durch eine wesentliche unmittelbare oder mittelbare Beteiligung verbunden ist oder einer ausländischen Investment-Gesellschaft, einschließlich ihrer Verwaltungsgesellschaft als Verwaltungsgütung für die im OGAW-Sondervermögen gehaltenen Anteile berechnet wurde.

## **Ertragsverwendung und Geschäftsjahr**

### **§ 8 Ausschüttung / Thesaurierung**

#### **Ausschüttende Anteilklassen**

1. Für die ausschüttenden Anteilklassen schüttet die Gesellschaft grundsätzlich die während des Geschäftsjahres für Rechnung des OGAW-Sondervermögens angefallenen und nicht zur Kostendeckung verwendeten anteiligen Zinsen, Dividenden und sonstigen Erträge – unter Berücksichtigung des zugehörigen Ertragsausgleichs – aus. Realisierte Veräußerungsgewinne – unter Berücksichtigung des zugehörigen Ertragsausgleichs - können anteilig ebenfalls zur Ausschüttung herangezogen werden.
2. Ausschüttbare anteilige Erträge gemäß Absatz 1 können zur Ausschüttung in späteren Geschäftsjahren insoweit vorgetragen werden, als die Summe der vorgetragenen Erträge 15 % des jeweiligen Wertes des OGAW-Sondervermögens zum Ende des Geschäftsjahres nicht übersteigt. Erträge aus Rumpfgeschäftsjahren können vollständig vorgetragen werden.
3. Im Interesse der Substanzerhaltung können anteilige Erträge teilweise, in Sonderfällen auch vollständig zur Wiederanlage im OGAW-Sondervermögen bestimmt werden.
4. Die Ausschüttung erfolgt jährlich innerhalb von drei Monaten nach Schluss des Geschäftsjahres.
5. Zwischenausschüttungen sind zulässig.

#### **Thesaurierende Anteilklassen**

Für die thesaurierenden Anteilklassen legt die Gesellschaft während des Geschäftsjahres für Rechnung des OGAW-Sondervermögens angefallenen und nicht zur Kostendeckung verwendeten Zinsen, Dividenden und sonstigen Erträge – unter Berücksichtigung des zugehörigen Ertragsausgleichs – sowie die realisierten Veräußerungsgewinne der thesaurierenden Anteilklassen im OGAW-Sondervermögen anteilig wieder an.

### **§ 9 Geschäftsjahr**

Das Geschäftsjahr des OGAW-Sondervermögens beginnt am 1. April und endet am 31. März des Folgejahres.

## Anteilklassen im Überblick

### **HSBC Rendite Substanz AC**

|                       |   |
|-----------------------|---|
| Wertpapierkennnummer: | A0MMTQ                                  |
| ISIN:                 | DE000A0MMTQ4                            |
| Erstausgabedatum:     | 02.07.2007                              |
| Erstanteilwert:       | 50,00 €                                 |
| Mindestanlagesumme:   | nicht vorhanden                         |
| Ausgabeaufschlag:     | bis zu 5,00 %, derzeit 1,00 %           |
| Rücknahmeabschlag:    | nicht vorhanden                         |
| Ertragsverwendung:    | Thesaurierend                           |
| Verwaltungsvergütung: | bis zu 0,60 % p.a., derzeit 0,60 % p.a. |

### **HSBC Rendite Substanz IC**

|                       |   |
|-----------------------|---|
| Wertpapierkennnummer: | A0NA4J                                  |
| ISIN:                 | DE000A0NA4J1                            |
| Erstausgabedatum:     | 01.07.2008                              |
| Erstanteilwert:       | 50,00 €                                 |
| Mindestanlagesumme:   | nicht vorhanden                         |
| Ausgabeaufschlag:     | bis zu 5,00 %, derzeit 0,00 %           |
| Rücknahmeabschlag:    | nicht vorhanden                         |
| Ertragsverwendung:    | Thesaurierend                           |
| Verwaltungsvergütung: | bis zu 0,60 % p.a., derzeit 0,30 % p.a. |

### **HSBC Rendite Substanz ZD\***

|                       |   |
|-----------------------|---|
| Wertpapierkennnummer: | A2DXMC                                  |
| ISIN:                 | DE000A2DXMC1                            |
| Erstausgabedatum:     | 01.02.2018                              |
| Erstanteilwert:       | 100,00 €                                |
| Mindestanlagesumme:   | nicht vorhanden                         |
| Ausgabeaufschlag:     | bis zu 5,00 %, derzeit 5,00 %           |
| Rücknahmeabschlag:    | nicht vorhanden                         |
| Ertragsverwendung:    | Ausschüttend                            |
| Verwaltungsvergütung: | bis zu 0,60 % p.a., derzeit 0,05 % p.a. |

\* Anteile der Klasse ZD stehen Anlegern zur Verfügung, die mit einem Unternehmen der HSBC-Gruppe einen Verwaltungsvertrag mit Dispositionsbefugnis haben.

## Wertentwicklung des Fonds

Wertentwicklung der letzten vollständigen Kalenderjahre der Anteilklasse **HSBC Rendite Substanz AC**

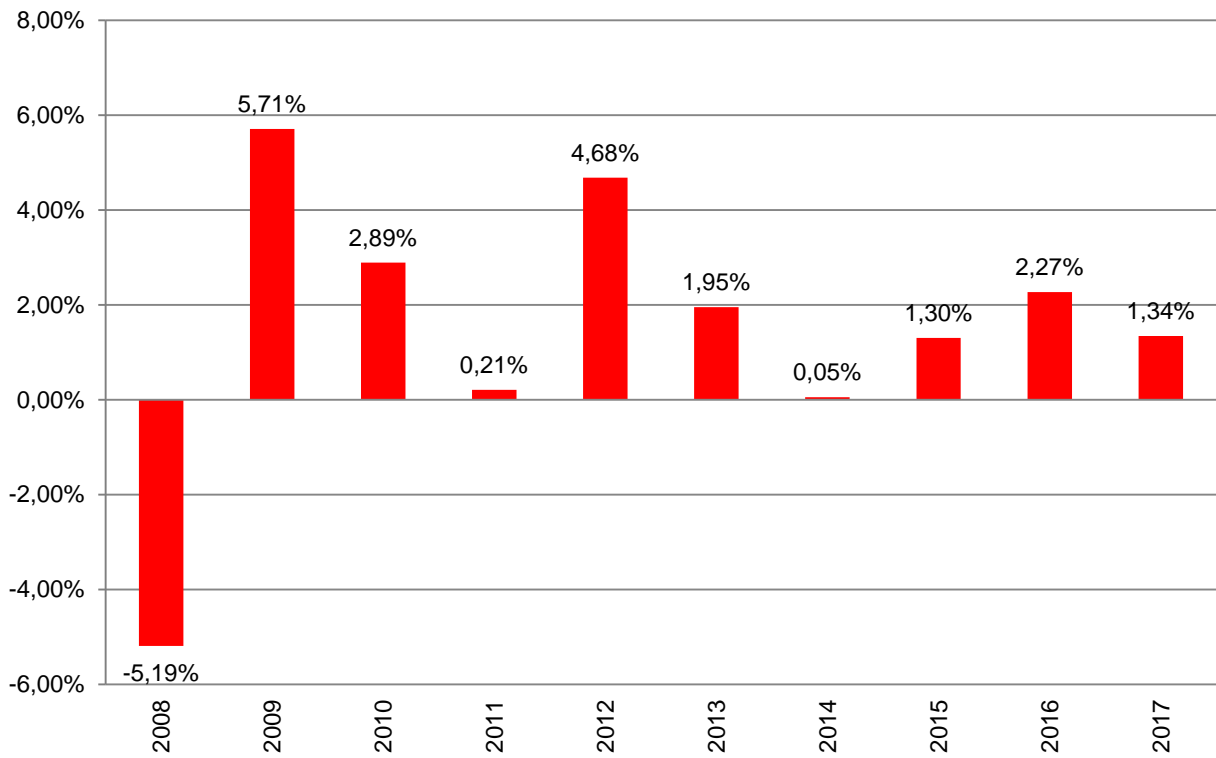

Wertentwicklung der letzten vollständigen Kalenderjahre der Anteilklasse **HSBC Rendite Substanz IC**

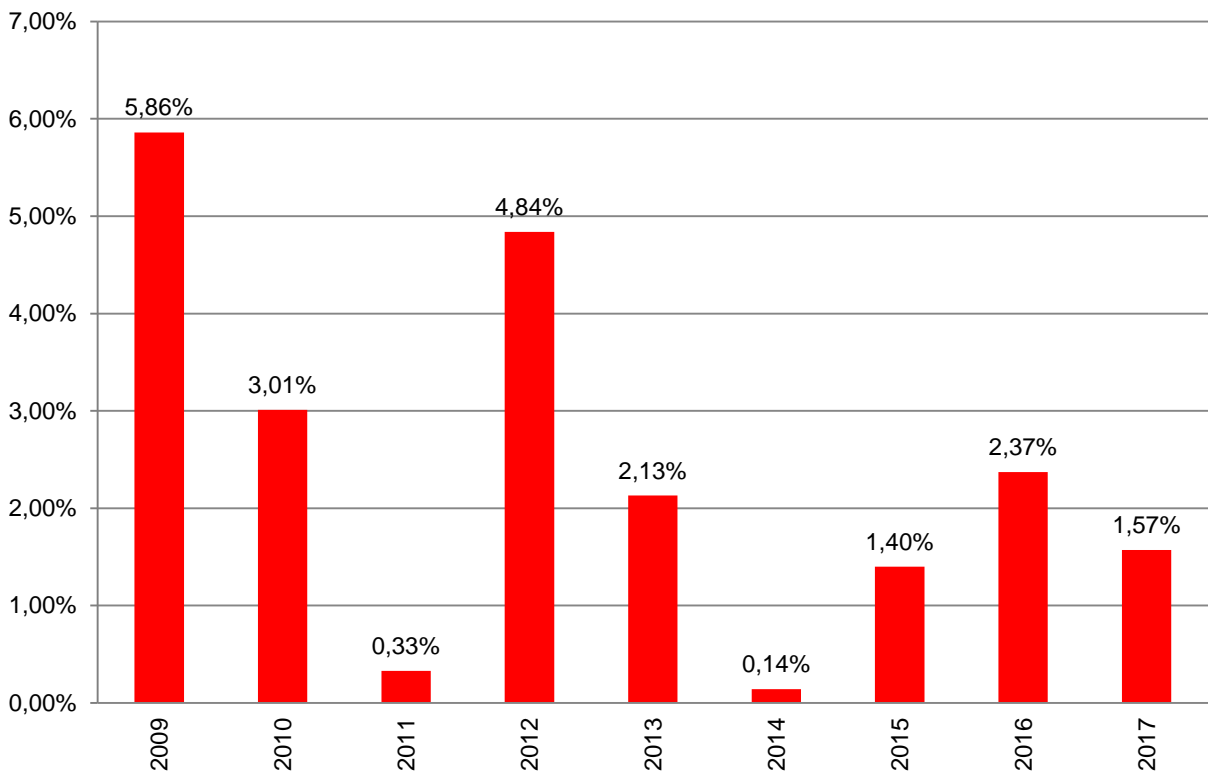

Durchschnittliche Wertentwicklung per 30.06.2018:

|                | <b>HSBC Rendite Substanz AC</b> | <b>HSBC Rendite Substanz IC</b> |
|----------------|---------------------------------|---------------------------------|
| Seit Auflegung | 1,52% p.a.                      | 1,65% p.a.                      |
| 3 Jahre        | 1,34% p.a.                      | 1,48% p.a.                      |
| 5 Jahre        | 1,35% p.a.                      | 1,48% p.a.                      |

#### **Wertentwicklung der Anteilklasse HSBC Rendite Substanz ZD**

Die Anteilklasse wurde am 01.02.2018 aufgelegt. Es liegt noch keine historische Wertentwicklung vor.

**Die historische Wertentwicklung des Fonds ermöglicht keine Prognose für die zukünftige Wertentwicklung.**

## Anlage Unterverwahrung

| Country                   | Zwischen-Unterverwahrer     | Sub-Custodian  |
|---------------------------|-----------------------------|--|
| ARGENTINA                 | via HSBC Bank plc.          | HSBC BANK ARGENTINA SA                               |
| AUSTRALIA                 | local                       | HSBC BANK AUSTRALIA LIMITED                          |
| AUSTRIA                   | local                       | ERSTE GROUP BANK AG                                  |
| AUSTRIA                   | local                       | OESTERREICHISCHE KONTROLLBANK AG                     |
| BAHRAIN                   | via HSBC Bank plc.          | HSBC BANK MIDDLE EAST LIMITED BAHRAIN BRANCH         |
| BANGLADESH                | via HSBC Bank plc.          | THE HONGKONG & SHANGHAI BANKING CORPORATION LIMITED  |
| BELGIUM                   | via Euroclear               | EUROCLEAR, BRUSSELS                                  |
| BERMUDA                   | via HSBC Bank plc.          | HSBC BANK BERMUDA LIMITED                            |
| BRAZIL                    | local                       | HSBC CORRETORA DE TITULOS E VALORES MOBILIARIOS S.A. |
| BOSNIA AND HERZEGOVINA    | via HSBC Bank plc.          | UNICREDIT BANK D.D.                                  |
| BOTSWANA                  | via HSBC Bank plc.          | STANDARD CHARTERED BANK BOTSWANA LTD                 |
| BULGARIA                  | via HSBC Bank plc.          | UNICREDIT BANK BULGARIA                              |
| CANADA                    | via Brown Brothers Harriman | ROYAL BANK OF CANADA                                 |
| CHILE                     | via HSBC Bank plc.          | BANCO SANTANDER CHILE                                |
| CHINA / SHANGHAI B-shares | local                       | HSBC Bank (CHINA) Company Ltd.                       |
| CHINA / SHENZHEN B-shares | local                       | HSBC Bank (CHINA) Company Ltd.                       |
| COLOMBIA                  | via HSBC Bank plc.          | CORPBANCA INVESTMENT TRUST COLOMBIA S.A.             |
| CROATIA                   | via HSBC Bank plc.          | PRIVREDNA BANKA ZAGREB                               |
| CYPRUS                    | local                       | HSBC BANK PLC, Athens                                |
| CZECH REPUBLIC            | via Clearstream             | CITIBANK EUROPE PLC ORGANIZACNÍ SLOŽKA               |
| DENMARK                   | local                       | SKANDINAVISKA ENSKILDA BANKEN                        |
| EGYPT                     | via HSBC Bank plc.          | HSBC BANK EGYPT SAE                                  |
| ESTONIA                   | local                       | AS SEB EESTI UHISPANK                                |
| FINLAND                   | local                       | SKANDINAVISKA ENSKILDA BANKEN                        |
| FRANCE                    | via Euroclear               | EUROCLEAR, BRUSSELS                                  |
| GHANA                     | via HSBC Bank plc.          | STANDARD CHARTERED BANK GHANA LTD                    |
| GREECE                    | local                       | HSBC BANK PLC  |
| HONG KONG                 | local                       | THE HONGKONG & SHANGHAI BANKING CORPORATION LIMITED  |
| HUNGARY                   | via Clearstream             | KELER LTD.   |
| INDIA                     | local                       | THE HONGKONG & SHANGHAI BANKING CORPORATION LIMITED  |
| INDONESIA                 | local                       | THE HONGKONG & SHANGHAI BANKING CORPORATION LIMITED  |
| ISRAEL                    | via HSBC Bank plc.          | BANK LEUMI LE-ISRAEL BM                              |
| ITALY                     | local                       | BNP PARIBAS SECURITIES SERVICES                      |
| JAPAN                     | local                       | THE HONGKONG & SHANGHAI BANKING CORPORATION LIMITED  |
| KAZAKHSTAN                | via HSBC Bank plc.          | CJSC CITIBANK KAZAKHSTAN                             |
| KENYA                     | via HSBC Bank plc.          | STANDARD CHARTERED BANK KENYA LTD                    |



|                      |                           |  |
|----------------------|---------------------------|--|
| KUWAIT               | via HSBC Bank plc.        | HSBC BANK MIDDLE EAST LIMITED                        |
| LATVIA               | via AS SEB Eesti Uhispank | AS SEB EESTI UHISPANK                                |
| LEBANON              | via HSBC Bank plc.        | HSBC BANK MIDDLE EAST LIMITED                        |
| LITHUANIA            | via AS SEB Eesti Uhispank | AS SEB EESTI UHISPANK                                |
| LUXEMBOURG           | local                     | HSBC BANK PLC., LUXEMBOURG BRANCH                    |
| MALAYSIA             | local                     | HSBC BANK MALAYSIA BERHAD                            |
| MALTA                | via Clearstream           | CLEARSTREAM BANKING AG                               |
| MAURITIUS            | via HSBC Bank plc.        | THE HONGKONG & SHANGHAI BANKING CORPORATION LIMITED  |
| MEXICO               | local                     | HSBC MEXICO, S.A.                                    |
| MOROCCO              | via HSBC Bank plc.        | CITIBANK MOROCCO                                     |
| NETHERLANDS          | via Euroclear             | EUROCLEAR, BRUSSELS                                  |
| NEW ZEALAND          | local                     | THE HONGKONG & SHANGHAI BANKING CORPORATION LIMITED  |
| NORWAY               | local                     | SKANDINAVISKA ENSKILDA BANKEN                        |
| OMAN                 | via HSBC Bank plc.        | HSBC BANK OMAN S.A.O.G.                              |
| PAKISTAN             | via HSBC Bank plc.        | CITIBANK NA  |
| PALESTINE            | via HSBC Bank plc.        | HSBC BANK MIDDLE EAST LIMITED                        |
| PERU                 | via HSBC Bank plc.        | CITIBANK DEL PERU                                    |
| PHILIPPINES          | local                     | THE HONGKONG & SHANGHAI BANKING CORPORATION LIMITED  |
| POLAND               | via HSBC Bank plc.        | BANK POLSKA KASA OPIEKI SPOLKA                       |
| PORTUGAL             | via Clearstream           | BNP PARIBAS SECURITIES SERVICES                      |
| QATAR                | via HSBC Bank plc.        | HSBC BANK MIDDLE EAST LIMITED, QATAR BRANCH          |
| ROMANIA              | via HSBC Bank plc.        | CITIBANK EUROPE PLC DUBLIN ROMANIA                   |
| RUSSIA               | local                     | JOINT COMPANY COMMERCIAL BANK CITIBANK (AO CITIBANK) |
| SAUDI ARABIA         | via HSBC Bank plc.        | HSBC SAUDI ARABIA LIMITED                            |
| SERBIA               | via HSBC Bank plc.        | UNICREDIT BANK SERBIA JSC                            |
| SINGAPORE            | local                     | THE HONGKONG & SHANGHAI BANKING CORPORATION LIMITED  |
| SLOVAKIA             | via Clearstream           | CESKOSLOVENSKA OBCHODNI BANKA A.S.                   |
| SLOVENIA             | via HSBC Bank plc.        | UNICREDIT BANKA SLOVENIJA DD                         |
| SOUTH AFRICA         | local                     | STANDARD BANK OF SOUTH AFRICA                        |
| SOUTH KOREA          | local                     | THE HONGKONG & SHANGHAI BANKING CORPORATION LIMITED  |
| SPAIN                | local                     | BNP PARIBAS SECURITIES SERVICES                      |
| SRI LANKA            | via HSBC Bank plc.        | THE HONGKONG & SHANGHAI BANKING CORPORATION LIMITED  |
| SWEDEN               | local                     | SKANDINAVISKA ENSKILDA BANKEN                        |
| SWITZERLAND          | local                     | CREDIT SUISSE AG                                     |
| SWITZERLAND          | local                     | SIX SIS  |
| TAIWAN               | local                     | HSBC BANK (TAIWAN) LIMITED                           |
| THAILAND             | local                     | THE HONGKONG & SHANGHAI BANKING CORPORATION LIMITED  |
| TURKEY               | local                     | HSBC BANK AS   |
| UNITED ARAB EMIRATES | via HSBC Bank plc.        | HSBC BANK MIDDLE EAST LIMITED                        |

|                          |               |                              |
|--------------------------|---------------|------------------------------|
| UNITED KINGDOM & IRELAND | local         | HSBC BANK PLC                |
| UNITED STATES OF AMERICA | local         | BROWN BROTHERS HARRIMAN & CO |
| VIETNAM                  | local         | HSBC (VIETNAM) LTD           |
| CLEARSTREAM              | local         | CLEARSTREAM BANKING SA       |
| EUROCLEAR                | local         | EUROCLEAR, BRUSSELS          |
| FUNDSETTLE               | via Euroclear | EUROCLEAR, BRUSSELS          |